京城日報
十一月六日（水）夕刊
編輯兼發行人　吉島見治　印刷人　小川三之介
發行所　京城府太平通一丁目　京城日報社

寄贈 10.11.9

ふぐ料理　…長

秋深き南九州へ　錦旗を進め給ふ
天機麗はしくけさ御進發

【東京電話】大元帥陛下には皇祖御發祥の地たる三州の野――秋霜深き南九州鹿兒島、宮崎兩縣下において來る九日から四日間壯烈に擧行される陸軍特別大演習の御統裁ならびに兩縣下の地方行幸のため六日賢劍、神璽を奉ぜられ東京御發輦、横須賀から海路壯途に、錦旗を嚠煌けぶる錦江灣に向け御進發遊ばされた

行幸に榮ゆるこの朝　大元帥陛下には御凛々しき御軍裝に、大勳位略章御佩用の御英姿颯爽として、御學問所御廊下まで御見送りの皇后陛下、皇太子殿下、内親王様方にお別れを告げさせられつゝ午前九時二十五分本庄侍從武官長御陪乘の自動車略式鹵簿にて

宮城御出門　湯淺宮相、鈴木侍從長、本多行幸主務官等二十六名の側近供奉員を隨へさせられ黄葉した公孫樹美しい御順路を東京驛に向はせられた

行幸路兩側には近衞、第一兩師團、在郷軍人、市民等堵列恭々しく奉送申上げた、皇后陛下の御使廣幡大夫、皇太后陛下の御使入江大夫、御在京の各皇族殿下を初め奉り岡田首相以下各大臣、一木樞府議長、陸海軍諸星、横山府知事、牛塚市長、小栗警視總監、柳川第一師團長等の奉迎裡に東京驛に着御、村上東鐵局長の御先行、甘露寺侍從の御先導、御劍捧持の久松侍從、神璽捧持の入江侍從を前後に御車寄よりフォームに玉歩を運ばせられ諸員に一々

御會釋を賜ひつゝ、御召列車に乘御遊ばさるれば皇后、皇太后兩陛下の御使夫々御料車に伺候し各陛下からの御心籠れる御傳言を奏上し奉る

かくて同九時三十五分御召列車は近衞兵吹奏の君が代の奏樂森嚴を極めるうちを辷るが如く御發航の横須賀に向け發車　大元帥陛下には天機麗はしく御進發遊ばされた

御召列車には大角海相、後藤内相、内田鐵相、唐澤警保局長、岩佐憲兵司令官、柳川第一師團長等も扈從した

轟く皇禮砲　横須賀御發航

【横須賀電話】御召列車は午前十時四十五分、皇禮砲殷々と轟くなかを横須賀驛御着車奉迎の末次横須賀鎭守府司令長官、大川内比叡艦長等奉迎の諸員に御擧手の御答禮を遊ばされつゝ玉歩を末次長官の御先導で逸見岸頭に運ばせられた、横鎭管下の

海軍儀仗隊　東京灣要塞司令部管下の陸軍儀仗隊は嚠喨、岸頭間の御沿道に奉迎申上げた

これよりさき、先の海軍大演習の御召艦に選ばれ、今春は御來訪の滿洲國皇帝陛下の御乘艦といふ重なる光榮に浴した軍艦『比叡』はこの度も亦お召しの榮を得て港内に輝く巨姿をとゞめ御乘艦を御待ち申上げる、港内碇泊の諸艦また滿艦飾に登舷禮を以て奉迎申上ぐ

かくて鵜島港務部長の御先導艇に引き續き　天皇陛下乘御の御召艇には湯淺宮相、鈴木侍從長、本庄武官長、劍璽を捧持の侍從、末次長官御陪乘に、穩かな海波をけつて同十一時大川内艦長の御先導で港内第二區にある軍艦『比叡』に御乘艦、ケビンを宛てた御座所に入御遊ばされた、このとき燦然とした天皇旗は

御召艦檣頭　高く掲げられ晩秋の朝風にへんぽんと飜る、御召艦はじめ港内にある軍艦は先任艦を先頭に再び皇禮砲を發射し白煙の中に萬歳の聲は港内の森嚴な空氣を破つて響きわたつた、この中を　陛下には末次長官、大川内艦長、供奉の第六驅逐隊長小林大佐以下十餘名に謁を賜ひ、また三百餘名の海軍將校に列立拜謁を夫々仰付けられいづれも

光榮に感激　しつゝ退艦、同十一時五十分、三度行はれる皇禮砲の轟轟、登舷禮中を御召艦は『電』『雷』『曙』の第六驅逐隊の三艦供奉のもとに御發航、海路遙けき南日本武の國鹿兒島に向け横須賀港を御出港遊ばされた

御召艦は七日御航海、八日午後零時半鹿兒島御入港の御豫定である

大藏省から滿支を視察

【東京電話】大藏省ではさきに日滿議において正式決定を見た日滿通貨安定協定の實行に當り、これが萬全を期するため近く理財局國庫課長湯本武雄、銀行局事務官山際正道の兩氏を滿洲に派遣することゝなつたが、兩氏は更に北支上海方面にも約四週間の豫定で視察旅行をなすこととなり、最近における支那の現狀に鑑み財務官設置機運の濟路として兩氏今回の滿支視察は極めて注目されてゐる

物凄い荷動き

十月中の鐵道局荷動きは石炭、鐵石、黒鉛、建築材料、雜貨、米等の出貨旺盛で六十六萬二千六百九十屯に達し前年同月に比し實に十一萬千三百十七屯を激増した、なほ昨今の荷動きはいよ／＼激增の狀態で四日は二萬六千屯で貨車千三百四十九輛を動員さらに最高記錄を示した

制裁に備へろ！
全國に一食一皿デーを斷行
伊國の非常時風景

【ローマ五日聯合】イタリー政府の制裁對抗令は五日から全國一齊に執行され擧國戰時體制狀態に入つた、燈火を必要とする諸官廳銀行又は商店等は業務開始の時間を繰上げ

◇…夕闇迫　ると共に業務を打切り一糸紊れぬ統制振りだ全國肉屋は一齊店を閉ざし全國に亘り肉なしデーを示し、上は皇帝陛下、ムツソリーニ首相、下は一般民衆に至るまで三食ともマカロニー、スパケツテイで東アフリカ

◇…天地に　惡戰苦闘してゐる遠征軍將兵を偲ぶと云ふ有樣である、節約主義により旅館、食堂車一食一皿デーを斷行、全く全國に亘り飯命主義は遺憾なく徹底し旅行者は今後鑵詰めの用意がなければおちおち名所廻りも出來ぬ非常時風景を展開してゐる、なほムツソリーニ首相は全國九十四州の

◇…寡婦母　の會に檄を飛ばし女人ファシスト黨員八十萬を總動員、制裁國品ボイコット、國產奬勵に邁進する樣要請した

英大使、ム首相　重要協議
具體的に意見交換

【ローマ五日聯合】ローマ駐剳イギリス大使ドラモンド氏は五日午後ヴエネチア宮にムツソリーニ首相を訪問重要協議を遂げた、右會談において英伊兩國關係緊迫緩和策として

一、イタリー諸新聞の反英宣傳中止
一、リビア遠征軍の撤收
一、イギリス地中海艦隊の一部引揚げ

等ゼネヴアにおけるホーア、イーデン兩代表の折衝に更に一歩を進めて具體的意見の交換を行つたものと見られる、また伊エ兩國紛爭和協調に關しても重要懇談を遂げたものと解される

議會召集詔書
けふ官報で公布

【東京電話】第六十八回帝國議會召集詔書は六日官報を以て左の如く公布された

詔書

朕帝國憲法第七條及第四十一條ニ依リ本年十二月二十四日ヲ以テ帝國議會ヲ東京ニ召集ス

御名御璽

昭和十年十一月五日

國務大臣副署

英緊急閣議

【ロンドン五日電通】ムツソリーニ伊首相は五日午後ドラモンド英國大使との會談において地中海における英艦隊一部の引揚げと共にリビアより第二次減兵を行ふ用意あることを表示したとのドラモンド大使よりの報告に接し、ボールドウイン首相は直ちに五日ホアー外相、カンリフリスター空相、ハリファツクス璽相、モンセル海相ハンレーダンド外務次官その他國防關係各省の關係者を首相官邸に招致緊急閣議を開催

ムツソリーニ伊首相がリビアより更に減兵することに同意する場合イギリスとして地中海より二隻またはそれ以上の主力艦を撤收し得る可能性ありや否やに就て協議するところあつた、がデーリー・メール紙の報ずるところによれば、ドラモンド大使の報告は地中海の事態に對して相當樂觀的な意見を表明したもので又閣議中には既にフランスが地中海において事件發生の場合イギリスを支援することに同意したことに鑑み若しイタリーがリビアより更に數千の軍隊を撤收する場合イギリ

各閣僚大演習地へ

【東京電話】後藤内相、内田鐵相大角海相は六日午前九時三十五分東京驛發御召列車で　聖上陛下に扈從し大角海相は引續き御召艦に供奉大演習地へ向つたが後藤、内田兩相は横須賀にて　聖上陛下の御乘艦を奉送の後、鐵相は東京驛より内相は横須賀驛より特急で大演習地へ向つた、岡田首相は七日夜、松田文相は十日何れも大演習地へ赴くことゝなつた

不誠意な支那に援助は出來ない
幣制改革の協力要請に對し
わが關係銀行團協議

【東京電話】銀國有令による支那幣制改革案の内容は、支那中央銀行よりわが在支銀行團に宛てた四日附の覺書をもつて外務省を通じて通達されて來たので、外務省では五日各關係銀行にこれを通達した、よつて正金、三井、三菱、台銀、朝鮮、住友等在支關係銀行團は一兩日中に急遽協議會を開催し、銀行團の態度を決定するものと解されるが銀行團としても

一、事前にわが方の諒解を求めずして一方的に銀國有令を發表し既成事實を作つた後に我方に支持を求めても事實上協力不可能である
一、しかも銀の取引價格は一志二片半に固定され海外市場と四割の値開きがあるから何等かの補償なくては承認し得ない

との見地より支那側に對しモーラル・サポートが事實上不可能の旨を回答するものと見られるが、もし支那側が強制的に邦銀側の手持ち銀を回收せんとするが如き場合は、治外法權違反をもつて對抗するものと見られる

米國は態度未定

【ワシントン五日聯合】アメリカ財務省は五日支那の幣制改革に對しては未だ何等の態度決定をなしてゐないと發表した、而して幣制改革後の影響其他についても成行を見る方針らしく敢て表明を避けてゐるが消息筋では米國の從來における對支態度より見て少くとも間接的支援は拒まぬであらうと觀へてゐる

安達總裁
藏相と懇談

【東京電話】安達國同總裁は六日午前十一時官邸に高橋藏相を訪問し現下の時局について種々意見を述べ殊に地方財政交付金制度新設問題等についても懇談をとげ、同十一時十分辭去したが國同解消運動の行はれてゐる際とてこの會見は注目されてゐる

米大使館は否定

【上海五日電通】アメリカの對支二億元借款交渉成立説についてアメリカ大使館當局はこれを否定して左の如く語る

今回の國民政府の幣制改革についていてイギリスは財政援助を與へるかも知れないがアメリカはこれに積極的援助を與へるまでに至つてゐない、またアメリカ政府としては民間においても支那に對し二億元の借款に應ずる如き餘裕はない

地方振興土木事業
明年度の内容
六百萬圓を各地方に均霑さす

總督府の窮民救濟事業は十年度八百萬圓を以て打ち切り、十一年度は六百萬圓で可及的各地に均霑せしむべく地方振興土木事業を行ふことゝなつたが、明十一年度總督府豫算に計上された内容は左の如くである（括弧内は國庫補助）

◇一、二、三等道路　二、六三〇、〇〇〇圓（一、五三八、八〇〇）

國庫補助額を各道に割當各道で施工

◇直轄河川　八二〇、〇〇〇圓（六五六、〇〇〇）

忠北美湖川、忠南錦江、慶南咸安川、平北大寧江、咸南南大川の五川修築工事

◇地方河川　七五〇、〇〇〇圓（三八八、〇〇〇）

（一四五、五〇〇）全南光州、忠南天安、全北金堤、慶北永川、平南中和、平北碧潼、平北泗川、咸南咸山各府邑に施工

◇地方港灣　七四〇、〇〇〇圓（三七〇、〇〇〇）

【内譯】
全南巨文島　一九七、〇〇〇
慶北浦項　三六〇、〇〇〇
慶南三千浦　一八〇、〇〇〇
以上三港修築工事二ヶ年繼續
黄海龍塘浦　八八〇、〇〇〇（三ヶ年繼續）
江原原浦港　七〇、〇〇〇（一ヶ年完成）

◇上水道工事　六一〇、〇〇〇圓

◇市街地及び下水工事　一七〇、〇〇〇圓（七七、六〇〇）

大邱府に施工

◇林道及び金山道路　二八〇、〇〇〇圓（一九六、〇〇〇）

右は最初の施設で林道は各道十一線九十三キロ金山道路は忠北、江原、平北の三道に施工す

鮮＝滿＝通信　緊密化を協議
新京で通信會議開催

鮮滿接壤地一帶における通信連絡整備は多年の懸案とされてゐたが滿洲國内の治安恢復に伴ひ愈々これが具體化を期することゝなり來る十二、十三兩日新京において鮮滿連絡通信會議が開催せらるゝこととなつた

同會議には關東軍、滿洲國交通部郵務司、滿洲電信電話會社の各當局者、朝鮮側よりは明七日夜釜發渡滿する井上遞信局長及び岩男同局監理課長も追つて出渡出席の筈でこれに目下渡滿中の大串朝鮮軍參謀、櫻川大尉なども參加するものと見られ去る八月朝鮮軍司令部で行はれた間島地方における總督府管通信施設の滿洲國委讓に關する假調印の正式決定をも議題に上るべく右の外鮮滿國境方面における通信連絡の重要協議が進められこの結果は從來各地域的に便法を講じ辛うじて相互連絡を圖つてゐる現狀に全面的改革が施され鮮滿間の通信は面目を一新するに至るものと期待されてゐる

雄羅線開通式に　關係官多數來鮮

【新京六日聯合】九日擧行される雄羅線開通式に出席の李交通部大臣、森田路政司長、孫財政部長、田中關東軍交通監督部長、横山新京戰區司令官、大島駐滿海軍部參謀長、大村滿鐵副總裁等は八日午前九時半新京發の臨時列車で祝賀式に臨む筈であるが、歸路交通相は京城方面を視察し田中監督部長は北鮮管理局管内京圖線を視察する豫定である

現銀を中央に集中す

【北平六日電通】蔣介石氏が國民政府主腦部の多謀を打つて北支不安の中心と見られる閻錫山氏抱き込みに成功し幣制統一を名目とする對英一千萬弗借款によつて國内現銀を中央に集中し、一方國民の射倖心を狙ひ莫大な航空獎券を發行して既に數千萬元を國民より搾取せる等、南京政府の眞意は軍備大擴張を目指して抗日主戰主義を着々具體化し、その實現を期せんとする輕視すべからざる情勢の醞釀が看取される

琿春鐵道開通式

一日營業を開始した琿春鐵道開通式は十一日擧行鐵道局から松山陸運係長が出席

植田司令官

植田軍司令官は南九州における陸軍大演習陪觀のため熊谷副官帶同明七日午前十時半汝矣島飛行場發旅客機で演習地へ向ふこととなつた

今井田總監歸任

海軍協會元山支部發會式に臨席後長津江、興南を視察中の今井田政務總監は六日午後九時三十分京城驛着歸任する

牛島内務局長
明日發北鮮へ

牛島内務局長は來る九日擧行される雄羅鐵道開通式に總督代理として臨席のため瀬藤土木課長阪本事務官帶同七日午後三時五十分發北鮮に向ひ式後左の日程により北鮮を視察し十九日午後九時三十分着歸城の筈

八日雄基▲九日羅津▲十日南陽會寧▲十一日古茂山、茂山、清津▲十二日城津▲十三日吉州、白岩、延岩▲十四日鳳頭里又は惠山鎭▲十五日普天堡、惠山鎭▲十六日新乫坡鎭、豐山▲十七日黄水院、北青、咸興▲十八日咸興

遞信局長滿洲へ

井上遞信局長は今井電氣課長を帶同鮮滿電氣協定のため約二週間の豫定で七日午後七時四十分京城發滿洲に出張する

本社見學

（六日）黄海道信川郡弓興公立普通學校長野呂博孝氏外生徒二十一名

人

◇澤雄鐵道局理事　雄羅線開通式祝賀式列席のため七日龍山發雄基津へ十一日歸任の筈
◇小野明鮮生命取締役　七日午後二時發にて東上

天地玄黄

朝鮮の民衆は勇躍自力更生に蘇り、支那の大官は自力更生の覺悟さへつきかねてゐます

◇

そして、一面日支親善、一面英支提携、同時に二つのウヰンクを送つてます、もつとも眼は二つあるにはありますが

◇

人目の關を忍んでの逢瀨、末ながらつゞきますなら、斷じてお目出度うと申し上げ奉る

◇

節り人をなめすぎては、いかな人も怒らぬものでもありますまいよ、さよなら――

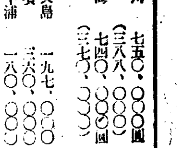

元寇（83）
藤井眞澄作　齋藤五百枝畫

筑紫の今津（一）

第三回の蒙古の使は、二月の末に對馬までやつて來た。蒙古の使八人、高麗の使四人、從類七十餘人といふ多數であつた。ところが、日本人との間に大喧嘩が起つたので、その時捕へた二人の虜を連れて急いで引きかへしてしまつた。

『文永六年、蒙古の使、高麗の船にのりて、また對馬國につく。去年の返牒なきによりて、左右きかむがため也。不慮の喧嘩いできて、歸國の間、對馬の二人とられて、高麗へ渡る。高麗より蒙古へつかはしたれば、王宮へ召入れてみて、種々の祿をとらせ、本國へ返送。是に付て又牒狀あり』（五代帝王物語）

不慮の喧嘩は、何うやら、イカツチ黨の連中が仕掛けたものらしい。

二人の虜は、塔二郎と彌二郎で、九月に返送された時の牒狀が、第四回目である。

孫太郎等は、この年の間に紀伊から大和を巡つて、翌文永七年の春には、四國へ渡つてゐた。その正月の末に、彼れの當主、六波羅北方の北條時茂が三十の若さで死んだ、若いくせに元氣が少しもなかつたが、孫太郎のためには、なか／＼有難い主人であつた。自分が弱かつたので、強い家來を取りわけ可愛いがつたのであらう。

文永八年の夏には、孫太郎等は筑紫へ渡つてゐた。

恰どそこへ蒙古の使の先觸として、高麗の牒狀がやつて來た。第五回目である。

實に、ひつこい、うるさい、蒙古ではある。

だが、鎌倉幕府は、まだ本當に目が醒めない。九月十三日やつと、

『蒙古人襲來すべき由、その聞えこれある間、御家人等を鎭西へ遣はし下すところなり。守護人と相ともに、且は異國の防衞を、且は領内の惡黨を鎭むべきものなり』と

いふ一通の命令書を、九州方面へ配つたばかりだ。

『領内の惡黨』とは、主としてイカツチ黨のやうな變國團體であつたらう。『異國の防禦』はたゞ言譯のためで、變國團體を鎭壓するのが本意だつたらしい。

『……且は、且は。えー且は、且は……か』

十五になつた虎彥は、父親讓りの皮肉と諷刺としやれがいよ／＼鋭くなつた。

『この命令書でみるといふと、相模太郎はんは、異國の敵よりも、何うやら領内の惡黨を、おちおそれてゐなはるやうやな。』

『これやさうだ。異國からの敵は鎭西地方は荒らすかも知れないが、鎌倉くんだりまでは、めつたに來まいと思つてゐるのだ。だが、領内の惡黨は鎌倉へでも何處へでも忍びこむからな』

二十八になつて孫太郎、どうやら、虎彥親子の癖がうつつたやうだ。

その月の十九日の、夕暮前のことである。筑前今津の海岸に突出して、高く聳えてゐる毘沙門山の頂きで、命令書の寫しを讀みながら、虎彥と孫太郎は、さういふ對話をやつてゐるのである。

三日前にこの賑かな港町についたのだが、この日お梅は身體の具合が惡いといふので、籠の底濱に殘して、男二人でこの山へ登つてゐるのだ。

孫太郎が、久しぶりに痛烈なことを云ふので、虎彥は珍しさうにその顏をのぞいた。夕暮のせいかその顏色はひどく蒼ざめて見える。

『親方、あんたも身體の具合がよくないのやないかな』

『む……よくない。それで何んとかせねばならぬと、今考へて居るところだ』

文具百圓　學校用品ノ小賣店が出來マス　大阪東區久寶寺町二丁目　イチヤ商店

債券投資機關　福運　現金と五割　利殖指導　京都　北大路新大宮東入

ハギレ　二等品卸　人絹友仙モスリン　大阪市東區安土町三丁目　松田正商店

花電球　特許　電球内に花が咲く　尼崎市昭和南通三丁目　製造元　東洋電球製作所

洋服實費調製　三ツ揃背廣　冬オーバ　大阪市西區本田町通二ノ四五　關西洋服裁縫研究所

特許　廻轉式燒鏝頭器

ボタン　各種ボタン製造卸　大阪市東區　駒利商店

コフテー　粉末昆布茶　實屋商店

利は元に在り利鎌の秋　學生カバン　登山袋　空氣枕　ズボン吊　皮手袋　バンド　フトン袋　製造卸　西川峰商店

蓄音機製作卸　大阪市東成區大今里町　瑞光商會

諸官廳拂下品　海軍純セーラパンツ　本股セーラパンツ　卸小賣　鵜飼商店

ぜんそく

惱ましきぜんそく地獄　スペロイン　極樂　主治効能　喘息・氣管支カタル・感冒・百日咳・セキの諸症

僅十一名の皇軍 自衛團員十一名と 匪團二百と激戰
壯烈、遂に全員名譽の死傷

【新京六日發聯合】松井討伐隊麾下の中村騎兵軍曹以下十一名及び自衛團十一名は五日老道溝附近の共匪討伐に赴き數十倍の匪軍に遭遇し壯烈なる戰鬪を敢行遂に匪軍を擊退したるもこれがため中村軍曹以下二十二名は殆んど全部名譽の戰死を遂げ或は重傷を負ふた、右に關し關東軍では五日午後左の如く發表した

五日午前五時頃吉林省額穆北方二十キロ老道溝附近に共匪凡そ八十名潜入せりとの報に接した松井部隊の中村軍曹以下十一名は、自衛團十一名と共にこれが討伐のため〇〇を出動、前記附近に到着するや共產軍は凡そ二百名の大部隊なること判明せしも、中村軍曹以下の兵士は必死を期し馬全部を自衛團に託し歸還せしめ、茲に悲壯なる決心の下に數十倍の敵に對して斷然攻擊を敢行、機關銃をもつて敵を掃蕩しこれに多大の損害を與へたるも、衆寡敵せず彈丸盡き力折れて遂に中村軍曹以下九名は壯烈な戰死を遂げ、殘る二名は重傷を負ひ自衛團も殆んど重傷し、ここに日本軍の精華を發揮して遂に敵を潰走せしめた

松井部隊 現場に急行

【新京五日發聯合】中村討伐隊殆んど戰死の報に松井部隊は五日午後〇〇發現場に急行目下匪賊を急追中

更に城大醫院側も 必死の防疫陣
三谷女醫はチフスに倒れ 患者十九名に達す

城大醫學部附屬醫院は半島に於ける最もよく完備した醫界の權威として信頼され、行政官廳でも同院の自治を信任して

傳染病豫防 については何等の干渉を行はなかつたが、今度同院看護婦寄宿舍から最近チフス患者が續々と發生を見たので、京畿道衞生課では默示失色、同院の防疫に干渉する事になり東大門署に命じて京城府消毒班と協力大消毒を行ふ外同院でも自發的に看護婦の外出を禁止した事は既報したが五日は看護婦超有行さん（二七）が發病また女醫三谷ヒサ女史は五日午前十一時頃遂にチフスで死亡

五日現在の チフス患者數は看護婦十五名、看護婦見習生徒二名、精神病室入院患者一名女醫一名（死亡）計十九名の有様で益々蔓延の恐れがあるので、同院でも更に總督府醫院として最も設備と治療を全國に誇る院として正に失態でありまた不名譽でもあるので、自發的に徹底的對策を講ずるため各科長會議を開催、關係當局と

相談の結果 同院看護婦百四十名見習生徒八十名の外出を嚴禁、家族との面會謝絕、各病室には受持ち看護婦以外の出入を禁止、同院全職員約六百名の檢便調査の外豫防注射を施行、更に職員全部の飲食物は外部からの持込みを嚴禁すると共に同院內外の大消毒を行つてこれ以上の擴大を極力防止する事になつた

充分注意し 今後を警む 庶務主任談

右について同院吉田庶務主任は語る

大學醫院としてこんなにチフス患者を出したるは面目ない話ですが、六月にも看護婦全部に豫防注射を行ひましたが體の具合の惡い者が多數あつたので注射を受けてゐないものもありましたが今度は全部に注射を施行すると同時に徹底的防疫でこれ以上一名も出さない心算です、同女醫三谷さんの死亡はチフスばかりが原因でなく他に死因があつたやうです

あすは參拜日！
七日から國民精神作興週間

『國家興隆の本は國民精神の剛健に在り』『起て、協力して難關を突破せよ』等のスローガンをかゝげて國民精神作興週間は七日を第一日として行はれる、京城府では京城教化團體聯合會と協力して今年は特に一層徹底を期するために先に『國民精神作興週間』と記した徽章十三萬箇を作つたが各方面からの申込み殺到、六日すでに全部出つくして希望に應じきれぬ有様である更に京城府では府內各映畫常設館、電車、バス、デパートの各種機關とタイアップしてこの一週間を有意義におくることになつてゐる

七日（木）神社參拜日▲全府民擧つて神宮、神社に參拜致しませう▲朝鮮神宮（午前九時）京城神社（午前十時）で國民精神作興週間奉告祭を執行します▲各學校、各町洞、各團體は神宮、神社に團體參拜致しませう

三つ目 出產度見る

【江界電話】江界榮興百貨店金榮岡氏の夫人は十一月三日午後六時半頃自宅で三つ目を目出度く分娩したがみんなとても健康である

宣川穀檢所長 列車で重傷 飛び降りて

五日午後十時半頃京義線路下驛下り第一三九列車に乘車せんとした宣川行三等乘客の內地人が乘車後あわてて飛び降り右大腿部を轢斷、左足にも重傷を負ひ宣川醫院に收容されたが、右は宣川穀物檢査所長吉河勝三郎氏（五六）らしい

これも僞者

六日午前十一時頃京城淸進洞某飲食店で飲酒中の青年三名を鍾路署員が調べると、齒科醫が使用する道具を持つてゐた京城中林洞二四五金千玉（二〇）京城府外新堂里朴德思（二七）の兩名でもぐり齒科醫と判明

往來に大の字 トラック轢く

五日午後八時三十分頃京城府外桃花洞山丸の四八楊在根君（三六）が酩酊京城靑葉町の路上に寢てゐる時、京七〇三九號トラックに腹部を轢かれて卽死、運轉手金希泰（一九）は傷害致死罪として龍山署で取調べ中

また銀行に ギャング けさ東京で

【東京電話】六日午前九時半頃高田町本町三五高田農商銀行にロイド眼鏡をかけた二十五歲位の男と少し背の低い男が現れ直ちに無言の儘窓內に侵入して來たこの時同銀行支配人山內清三氏（三二）が驚いて立ち上ると背の低い方の男が短刀を突付け行金一千圓を懷に押し込み逃走した、警視廳から高木鑑識課長、野口警部が現場を檢證、目黑署では非常線を張り搜査中である

永田事件の判士長に 佐藤少將を任命
けふ正式に發表さる

【東京電話】永田事件被告相澤三郎中佐を裁く軍法會議判士は五日午後上奏御裁可を得て六日左の通り正式に發表されたが佐藤少將は當然判士長となるものでその他の判士は追つて詮衡決定することになつた

陸軍少將 佐藤正三郎
第一師團軍法會議判士を命ず

甲子倶樂部 故人追悼會

甲子倶樂部では九日午後二時から博文寺に於て物故會員大垣丈夫氏外十六氏の追悼法會を營む

鐵道勤續表彰
廿五ケ年の百十名

鐵道局では來る十二日午前十一時から龍山鐵道從事員養成所で第六回永年勤續者表彰式を擧行するが被表彰者は永田建設課長以下判任官同待遇以上六十四名、雇、傭人四十六名計百十名の二十五ケ年勤續者である

先づ第一に 醫生教育 京畿道で

今年は傳染病患者に朝鮮人患者が激增し、死亡率も高いのは朝鮮人間に衞生思想普及され發病と共に醫師にかゝる者が多くなつた事と死亡率の多い事は漢方醫の誤診また治療の誤りからくるものではないかと京畿道衞生課では今後こんな間違ひのないやうにと來る十一日から三日間管內五百卅名の醫生を集め

一、法定傳染病の特徵及その豫防法
二、消毒藥の種類及其の應用、醫生規則並に藥品取扱及び傳染病豫防に關する法規

に關して講習會を開催する事になつた

鍾路方面の ルンペン狩り

最近京城府內にはコソ泥橫行その被害相當あるので鍾路署では一定の職なく徘徊して廻るルンペン共の惡事ではないかと六日未明外勤巡査を動員、管內に巣くふルンペン二十三名を檢擧片つ端から取調べを行つてゐる

精神作興週間に ラグビー試合

九日龍山で行はれる筈のラグビーリーグは恰も國民精神作興週間に當るのでこれを國民精神作興の催しとして京城運動場に於て擧行することになつた

九日午後一時 專門 大學豫科對法學
同二時半 遞信商業對培材
同四時 京城商業對京城中學

泣く女

六日朝東大門署司法係へ一名の女が泣き込み"助けてくれ"と哀願するので事情を尋ねると忠南鳥致院某運送店員林陽傪氏二女林道安女（一九）で二週間程前京城府外典農里崔某（三〇）にだまされて附近の某家に女中にやられたが、主人から監禁同樣にされて辱しめられた上、滿洲へ賣られるらしいと訴へた、署では某の行動を怪しみ連行するや署員の隙をみて行方を晦したので目下行方搜査中である

若い女自殺

【釜山電話】五日午前六時釜山驛西方の鐵道線路に一見女給風の廿二歲前後の轢死體發見、水晶の珠數を片手に便箋へ母親へ宛て『先立つ不孝を詫び』た顚覺な遺書を所持せるのみにて身許不明

踏切で慘死

【釜山電話】五日午後一時過ぎ釜山行第四十二列車が龜浦驛構內に入らんとした刹那龜浦里崔蘇善の長女在連（七つ）が踏切りを橫斷せんとして機關車に觸れて慘死

團體

▲滿洲國警視赴任團丸野眞清氏ら百廿名十三日午前八時京城通過北行

法政學校から申出

ぬクテキ君の話について京城法政學校から、同校出身とあつたが關係はないとの申し出があつた

お玄關訪問の怪盜 つひに捕はる
京城で三百餘件！ 住宅地一帶を盜みまはる

白晝、勤め人の留守宅をねらひ、貴金屬專門に盜みまはつてゐた怪盜があげられた、本町署鈴木、吳の兩刑事は光熙町附近を徘徊中の擧動不審の男を誰何したところ逃走せんとしたので格鬪の末逮捕取調べたところ窃盜前科四犯李基東（三二）で李は本年五月撫順の刑務所を出所以來、京城に來て六月下旬、白晝青葉町第二高普校教諭、吉村氏の留守宅から指輪、首飾り等を盜んだのを手初めに、鐵道の社宅街、大和町、三坂通一帶を荒しまはつたもので被害件數三百餘件、その金額も四千餘圓を突破してゐる

高原に電話

咸南高原は郡廳所在地であり益々發展の趨勢にあるので同地郵便所では十一日から市內電話の交換業務を開始

幼女殺害の犯人は 附近の家庭教師

【大田電話】五歲の幼女慘殺事件について大田署では總動員して不眠不休で犯人搜査に活動してゐたが迷宮入りかと思はれた折柄、俄然有力な手がかりを得て被害者方の附近某家に住む家庭教師鄭秋鎬（二九）＝假名＝を檢擧し取調べた結果、六日朝に至り犯行の一切を自白した、犯人はかねてから被害の幼女と顔なじみであつたが、欲望をもやし機會をねらつてゐる內、二日午前十一時頃、巧に誘ひ出して附近の松林中で殺害したものと判明した、なほ取調べをつゞけてゐる

イブセンイング

手柄の馬達
更に民家へ出稼ぎに

朝鮮軍の今年度の貸附馬は廿師團は四日全北二九頭、黃海道九頭、滿洲警察三頭、京城府二頭、清凉里京城農學校一頭、大田一頭計四十五頭の第一次貸附を終り、十二月頃南鮮方面に十頭內外の第二次貸附を行ふのを初め第十九師團では、七日平康、鐵原、咸興、羅南に於て十九頭の第一次貸附を行ひ今月下旬第二次貸附をする、なほ今度の貸附馬中には熱河策戰に參加して赫々たる武勳を樹て頭部その他に生々しき彈痕のある戰鬪馬が數頭あり、取扱ひについて注意した

滿洲に流行 ペスト 朝鮮も防疫

十月に入つて以來滿洲國內にはペストが盛んに猖獗を極め乾安縣、安廣縣、興安西省奈曼旗、建平縣各地方のみでも同月中にペスト患者死亡六十二名を出し朝鮮國境方面ではこれが嚴重なる防疫に努めてゐるが警務局では何ほこの際全鮮的に防疫の萬全を期するため各道當局に通牒を發し注意を喚起する所あつた

東大門小學校 後援會役員表彰式

東大門校後援會では去る十一月三日明治節の佳日を卜し始政廿五周年並に同校第十九回開校記念日祝賀をかね、同校後援會役員中、十年以上勤續の左記功勞者に對し盛大な表彰式を擧行した

三上豐、津村益太郎、鈴木益太郎、淺原政一、田中敬吉、野中健一、鈴木外次郎、安川伊吉、太田喜太郎、中村健太郎（順不同）

日本最初の交換設備
光化門局で能力發揮

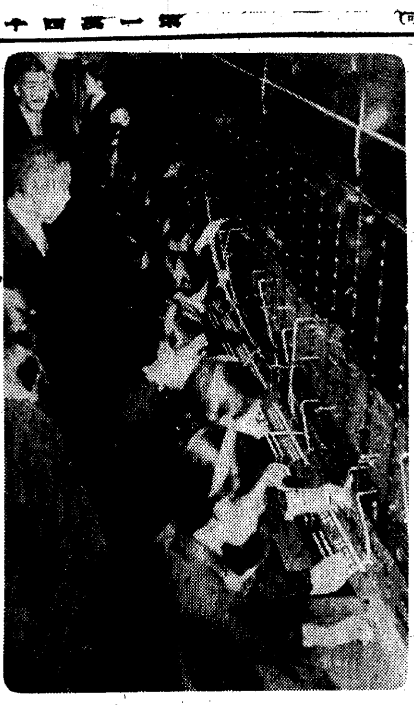

本局だけが自働式といふ特殊の事情の爲他の光化門局や龍山局と通話する時どうしても交換孃の厄介にならねばならない、この中樞に特殊の装置が今度光化門局に出來て五錢白銅のようなものが大いに能率をあげてゐる、寫眞に見る彼女達の手の先に並べられた五錢白銅のようなものがこの機械、日本最初のもので毎日三萬通話がこの裝置の厄介になつてゐる

國民精神作興週間協贊 秋も深き 道峰山縱走 會員募集
來る十日樂しいハイキング 京城近郊第一の變化ある山

國民精神作興週間を協贊する目的で左記の登山會を催します、奮つて御參加を希望します、世は非常時、心身の鍛錬をしようではありませんか、京日山の會は、自治、協力、忍苦の道場です

一、日時 十日（第二日曜日）
此の日は『克己忍苦日』で『健康增進日』ではありませんが日曜日なのでこの催しをいたします
△往き 『京元線』五〇一列車、京城驛發午前八、廿▲龍山驛發同八、三一▲淸涼里驛發同八、五五▲望月寺假驛着同九、一五
△復り 倉洞驛發午後五、三一（なほ外に少し早いが三時四九分もあり、またもし足弱の爲め遲れたら同七時廿七分發もあります）

一、コース 望月寺假驛—望月寺—山根を縱走して中峰、紫雲峰下、萬丈峰下を經て天竺寺—倉洞驛
一、會費 不要、但し汽車賃各自負擔切符購入のこと（往き）京城驛から望月寺假驛迄片道五十五錢、龍山から片道五十錢、淸涼里から片道二十錢（歸途）倉洞驛から淸涼里迄十六錢
一、注意 服裝、御婦人は運動靴を持つてゐらつしやい、辨當各自携帶のこと六十歲以上及び十歲以下の方は困難です
一、申込 豫めハガキに參加人數を記入して本社內京日山の會へ申込んで下さい

主催 京日山の會

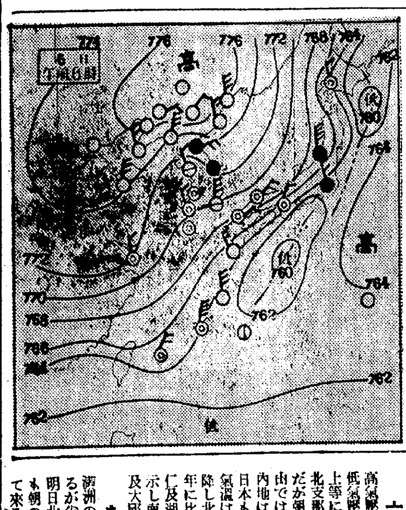

六日の概況

高氣壓は東に移つて滿洲にあり低氣壓は紀州沖北海道の南方海上等に弱いものがある、天氣は北支那滿洲及び朝鮮北部は好晴だが朝鮮南部は曇天で江陵、元山では未だ小雨が降つてゐる、內地は表日本は小雨の所多く裏日本も概ね曇天である、鮮內の氣溫は昨朝より南部は少し下降し北部は却つて上昇したが平年に比し北部は末だ五六度、京仁及湖南地方で二三度の低目を示し南岸は平年並、江陵、元山及大邱では一二度の高目である

あすの豫想

滿洲の高氣壓は徐々に東方に移るが半島は末だその圈內にあり明日北部は引續いて好晴、南部も朝の中は曇勝ちだが其後晴れて來るだらう

あすの天氣（7）

地名	風	天氣
京城		晴 曇一時
仁川		晴 時々曇
釜山	北東の風	晴 曇一時
木浦	北東の風	晴 曇一時
平壤		晴 曇一時
城津	北の風	晴 曇一時
大邱	西の風	晴 曇一時
元山		晴 曇一時

昨日 最高 11,6 最低 1,6　京城正午 13,1　6日濕度

仁川潮時（七日）

	午前	午後
滿潮	一、三〇（七、三）	二、〇〇（七、三）
干潮	八、一五（一、三）	八、四〇（一、八）

太田胃散
實賣本位
盛んに賣れてゐる胃病藥
本舖 東京 太田信義藥房

後援 桐生織物組合
桐生織物宣傳會
・七日より十四日まで・四階ホールにて・
近來西陣を凌駕する勢を以て躍進しつゝある桐生製品を豊富に陳列
品目……御召・丸帶・名古屋帶・コート地・男物着尺・兵兒帶等
冬のワイシャツ陳列 三階
新柄品を豊富に—一圓三十錢より各種
大島絣新柄會 二階
三越特選の優秀新柄品を豊富に取揃へ
羽根蒲團特價賣出し 三階
均一特價—二八圓・三五圓・五五圓
宣德火鉢賣出し 四階
寒さの御支度に……一對 九圓より
名句に因んだ帶メと歌舞伎好み帶メ陳列 一階
芭蕉、其角、一茶、千代女、子規等の名句に因んだものや歌舞伎好みのもの—高雅であり澁い味はひを見せた逸品揃
三越 京城

船頭可愛や 古關裕而・曲 音丸
夕日は落ちて 江口夜詩・曲 豆千代 松平晃
銃執りて 江口夜詩・曲 音丸 伊藤久男
專屬作曲家 古關裕而
今夏最大のヒット！「船頭可愛や」によつて益々光りを加へたコロムビアの寵兒！
コロムビアレコード
發賣元 日本蓄音器商會 株式會社

富士マッチ
ドンナ廣告にも必ず利用したい
廣告マッチ
大特價値段を發表しましたから是非一度御照會下さい
趣味のマッチレーベル一組二十錢（郵券代用可）
（御報次第寫眞入カタログ贈呈）
名古屋石町 富士紙工社 電話東二六七九 振替名古屋一九四〇八

感冒・肺炎・百日せき
特効吸入藥
カンピロン
せきどめ
新發見・合理的吸入療法
通常の吸入器で吸入、たんを切り、せきを止め、熱を下げ、心臟の働きを強め、消炎・殺菌の効あり一般せきの出る病に適應す。
大阪市民病院小兒科長谷口醫學博士曰く「カンピロン」吸入は肺炎に良効を奏し全快せし例屢々ある。
推奬 ◎全國藥店にあり
大阪 道修藥學研究所

とろり お口も とろけ そな…
どこの菓子店にもあり 五錢 ステキなお菓子ですよ
ボーイー菓子 トウカス

野崎肛門科 入院隨意 京城岡崎町七 電話本局九九三番

毛製品の防蟲加工P・I・P・
よい毛布はP・I・P・を施す
P.I.P.
奥様の失策
P・I・P・加工した毛布は一見普通品と異りませんが、保存中の蝕害や奥樣の失策をなくします（現品に加工證付）
この加工毛布は各地百貨店一流寢具商に販賣す

洋服 背廣 モーニング オーバア
地方御註文ハ身長、胸圍及ビ年齡御記入ノ上送料金卅八錢振替口座（カタログ進呈）
紺黑サーヂ A十四圓・B十八圓・黑メルトン A十二圓 B十七圓
三ツ揃 紺黑セル A十二圓 B十七圓
ビツケ、スコツチ 金廿五圓
黑サーヂ背廣上下十二圓・黑セルA九圓B十五圓
黑上衣チョッキ・縞ズボン A十五圓
ラクダ A四圓 B八圓
財團法人 大阪洋服學校 大阪北區中之島
洋服裁斷講義錄

醫學博士 衣笠茂
衣笠產婦人科
京城南大門通四ノ六九（米倉町停留所斜向）電本2-5323

生徒募集 晝夜
京城實踐簿記學院
太平通大漢門橫（電本四七六一番）

角肩は流行らぬ
今冬の男洋服
袖とズボンは細、色は依然茶の全盛
（京城丁子屋調べ）

いよいよ冬服のシーズンとなりました、男子服は婦人服と異つて左程の變化を見ませんが前年に比べて色調や生地に多少の變つた傾向を示してをります、今冬の流行を丁子屋にたづねて見ませう

型肩 は角肩が全く影をひそめてゆつたりとしたやゝ丸型のものが喜ばれます、胴はきつちりと締めて上着はやゝ長目に、襟は平ノ劍襟着る方の好みによりますが袖とズボンの細くなつたのは新らしい傾向として姿態全體から受ける感じをシックに見せます、シングル（片削）ダブル（兩削）の御選擇は着られる方の體格を考慮して一應テーラーに御相談下さい

色調 流行の色調としては先づ茶をお奬めいたします、一昨年頃から擡頭した茶の傾向がいよいよ本調子になり向今後も繼續性を持つてをります、茶系統と申しましても好みと年配によつて御選擇が必要です、最も一般に好まれ若い方に歡迎される色と共に事務服として最も相應しい色調でございます

生地 地膚の滑かなクリンカットのものより毳立つたミルドウーステッドや荒ぼい感じのするチエビオットやツヰード風のものが盛んに愛用される樣になりました、柄は色調と相俟つて重い冬の空氣に調和する樣一般に落着いたものが喜ばれる傾向があります、從つて縞物よりナップの入つたものやモールチエック杉綾等がいゝでせう

オーバー 型は片削又は兩削共に稍々ゆつたりしたものが喜ばれ片削の胸カクシ兩削のバンド付はいよいよポピュラーなものとなつて參りました生地はカシミヤが年配向パイルが若人方でございませう

附屬品 洋服に注意を拂ふ程の方は附屬品にも充分の注意を必要とします帽子が調和を破壞したり、ズボンから見える心ない靴下が、折角のたしなみを臺なしにしてしまふ場合がありますので、ワイシャツ、靴下、帽子等は服の色と調和したものを擇ばねばなりません

理想の美人 繪に描いたヤンキーガール

ニューヨークの六人の著名な畫家が各自の理想に從つて描いた典型的ヤンキー・ガール 上から畫家はヘンリイ・ラレイ氏、ブラッドシヨウ・クラッデル氏、ガイ・ホッフ氏、W・T・ベンダ氏、ベンリーン・スタンウ氏、マックレルランド・バークレイ氏の各理想的アメリカ女性です、その巧みな表情に御注意下さい

荒れ易い の手入れ

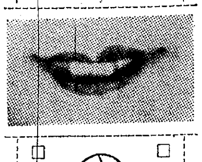

あなたのお年が匿せませぬ すぐ衰へる口許の皮膚

唇の美醜は眼のそれと同じ位に容貌を左右します。で近代の化粧法では、唇の化粧に非常に重きを置いてをりますが、單に口紅を用ひて美しい形に描くだけでは決して十分とは云へません。唇と口許の皮膚はお顔の中で一番早く衰へ易いのです。歳をとるにつれ或る人は薄くおちよぼ口になり、或る人は厚ぼつたく膨れ上ります、これは貴女の年齢を最も露骨に語るものです。で唇の手入れについて次に二つの説を記します

A 先づ第一に恰好よく色艶美しく保つには、一日に二、三回次の唇の運動をおやりなさい

（一）唇を普通の狀態のまゝで、上唇を下唇へ、下唇を上唇へできるだけ強く押しつけます。これは唇の形と色艶の老衰を防ぎます

（二）一尺五寸位はなれたローソクの火を吹き消す運動をする。これに大きい口を小さくする

（三）ゆるんだ唇を引きしめるには、口を大きく開き、顎をひいたまゝ唇をよせます

◇…次に唇を滑らかにするために朝晩二回、コールドクリームをつけて一、二分マッサージを致します。若し唇の皮が荒れた時には刺戟性の強いものにひかへ蜂蜜とか唇軟クリーム、又にコールドクリームをすり込んで寢みます

◇…最後に唇に惡い習慣をつけないことが肝腎です。例へば妙に唇を尖らしたり、唇を咬んだりする癖は唇の形を惡くします、又唇を始終なめると、皮を荒くします

B 唇の荒れた時に一般の素人療法として蜜やグリセリンを塗布致しますがあれはいけません、大變な間違ひです、何故ならアルコールが入つてゐる爲めに皮膚の面を乾かして水分を取り去つて終ひますから、却つてその爲めに荒らされ、蜂蜜も同樣に水分を乾かす作用を起します

或はクリームの代りにオリーブ油を藥店で五錢か十錢買つて來て塗布するのもよろしいでせうクリームに次いで效果のあるものです、更に角氣候の變り目に肌の荒れるのは皮膚に風の度合が馴れてゐないからで、これをよく心得て寒暖に注意し、そして風邪を引かぬやうに注意することです

家庭に 學校に
★★★★

この一枚を早くお備へ下さい、施政廿五年の文化の響きと『明朗朝鮮』に住む喜びとを、この表裏兩面に刻まれたほり物によく聞いて下さい

本・社・特・輯　コロムビアレコード

朝鮮總督府推薦、北原白秋作詞、山田耕筰作曲
輝け朝鮮 中野忠晴・新美博美

宇垣總督のはじめての吹込み
伸び行く朝鮮 提供 京城日報社・毎日申報社

朝鮮總督府 始政廿五周年記念

昇段大手合戰譜（5）
日本棋院 五段 先三 増淵たつ子 先番 三段 高川格

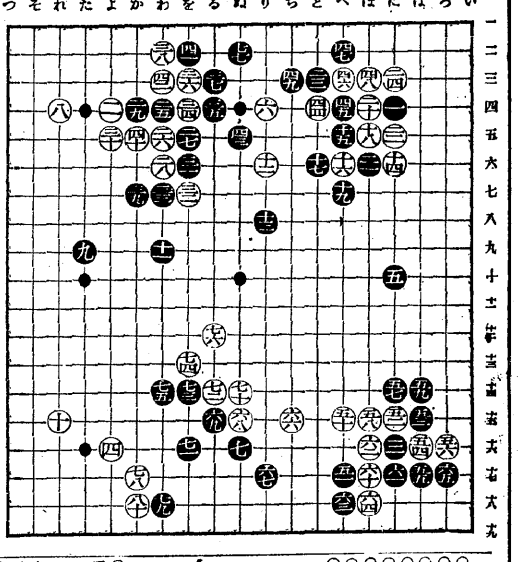

白	位置	時(分)	黒	位置	時(分)
○六六	ち十五	14	●六七	り七	
○六八	ぬ十五		●六九	る十五	
○七〇	ぬ十四		●七一	を十六	1
○七二	る十四	4	●七三	を十四	
○七四	を十三		●七五	わ十四	
○七六	る十三	3	●七七	ぬ十二	1
○七八	か十七	10	●七九	わ十六	16
○八〇	か十八	22			

（一分以內は切捨）
所要時間累計 白 一四・三四 黒 一一・五九 （白遲刻三分加算）
（制限時間各八時間）

對局者の言葉

（白）七六で七七に置いて行きたいのですが、黒から七六の邊に打たれると、此の白が果して保つかどうか疑問でせう

（黒）七七のカケツギを打つてホツとしました、此のカケツギは白五十と來られた時から先手を取つて七七に先攻したかつたのです こゝを打てゝは、大體の目安がついたやうな氣がしましたが――

（白）その七七の置きを打たなかつたのは、まだ此邊でも「る七」のノビで利かさうといふ肚があつたからです 然し七八のコスミも小さくはありませんので、三隅を占領したから、まだまだ打てない事はないかと思ひましたが――

戰の跡

○白六六以下七六まで、相互に一手も忽せにせぬ堂々の應酬、黒の形も本形となつたが、白も七六のカケツギとなつては、容易に攻められない姿である○白七六で七七に置いて見るのはこゝへ來ては、もはや勝負だ、前述の通り黒が「ち四」と受け白「る二」黒「り五」となれば、先手に切り取れるわけだが、白七七の置きに對し、黒は敢然七六にノゾくか「へ十三」にケイマするかして、此の白の大石に猛襲を浴びせる事になるかも知れない、周圍の黒が堅牢なだけに、活路を見出し得るか否か、疑問とせざるを得ない、然し黒の立場からしても、攻め損じると、所謂あまり形となつて敗勢に轉じない限りもない、そこが勝負といふわけだ、だから白も此邊非勢を自覺したならば七六で七七に置いて局面の更新を圖るべきであるが、黒七七のカケツギとなつても、勝敗が明白となつたといふわけではないから、とにかく白七六と本形に就いて徐々に打進む方針に出たものであらう

日本棋院秋季大手合
【甲組第五回成績】

點	手合	結果	勝者	敗者
八〇〇點	先相先	中押勝先番	加藤七段	久保松六段
九〇〇點		中押勝先	小野田六段	島村四段
二百〇點	先相先先番	中押勝	木谷六段	關山五段
四五七五點	互先	中押勝先番	長谷川五段	村島五段
百十〇點	先番	九目勝先相先	瀬越七段	岩本六段
八〇〇點	先相先	中押勝先番	宮坂六段	橋本五段
九〇〇點		中押勝先	林六段	向井四段
七五四五點	互先	九目勝先番	篠原五段	福田五段

歐洲映畫界近況（2）
川喜多さんのお話

現在歐洲で一番活潑な動きを示してゐるのはフランス映畫界です、製作方面ではドイツから追はれたユダヤ系の映畫人がこの國に集中、その上に露佛交換といふので我々の想像以上です、一例をあげれば、アナ・ベラがソヴエートに招かれて渡露した如きその間の事情を雄辯に物語つてゐます、一寸珍らしいのは往年美男でさわがれ、近年のスクリーンから遠のいて居たジヤツク・カトランが「幸福」といふ映畫に主役になつて出演してゐることです

◇轉じて英國映畫界のことですが人氣者モーリス・シュヴアリエの出演してゐるテ・ペリッツ映畫の「ディクテーター」にあまりよくはありません、でもこゝの「ビラヴド・ヴアガボンド」は一寸珍らしい作品で、同地で有名なフレデイ、バーソロミユが出演してゐます、この子役はさきに我國に輸入された「孤兒ダビド物語」に主役を買つてゐます、それからアメリカで「三銃士」「ロビン・フッド」「二都物語」「キャプテンブラット」等R・K・O、カワーナー、メトロ等の超大作の主役を全部獄つたロバート・ドーナットが「三十九歩」といふ映畫に出演科白がとても素晴らしく大評判で全體からみて英國映畫界は盛んですが少しあせつてゐるのではないかと思はれる點があります、從つて二、三年後には大きなパニックがくると思ひます（終り）寫眞は川喜多氏

紙上病院
狂犬？に咬まる

【問】四ヶ月前得意先の飼犬に咬まれました、最近醫士樣が又同犬に咬まれて豫防注射を行つて居るそうです、飼主に於ては狂犬ではないと言はれますが四ヶ月前に咬まれた小生も注射しなければならんのでせうか

瀬戸病院長 瀬戸潔氏

【答】狂犬でない犬に咬まれても注射などする要なし。狂水病の豫防注射は可なり多く中毒症狀を起すものだから健康な犬に食はれた時には決してしてはならぬ。狂犬に咬まれにしても四ヶ月間も起らざれば注射の要なし狂犬病は多くは三四週間で起るものだ數ヶ月數年の後に起つたなどゝ云ふのもあるが之はよくよくの例外である如斯は病毒が一時咬まれし處で止まつて潜伏して居たのが何かの機會で中樞神經の方へ傳はつて行つたものとして說明して居る

聖戰の地より
在東京 喜田勳

スポーツの聖戰いよいよ白熱した明治神宮大會第四日十一月一日、小春日和に惠まれて外苑から白雪を纏うた輝しい富士の秀嶺も仰がれる清澄な空だ

◇午前八時半ホッケー地方對抗準決勝の審笛にプログラムが繰り展げられた、尾久、荒川では壯快な水の競技スカル、オワンボート、フオアエイト競漕の豫選が飛沫をかけて開始された、中等大學新人野球は人氣の中に進められ中等は秋田は大分の與港はまた今年の優勝校松山を破つて前年度優勝校の貫祿を示す

◇排球も籠球も準決勝に入り神宮外苑相撲場に軍人銃劍道府對抗の肉彈戰劍道が青年團豫選に火蓋が切られる、弓道もまた弦鳴りの音も勇ましくかくて零時半早大ブラスバンドの行進曲に青年團陸上競技選手八百名の入場式が擧げられ

いよいよ午後一時から待たれた陸上競技第一日華かな幕が切つて落された

◇地方青年の血を湧かせるスエーデン繼走、呼び物の一萬米や地方色濃い俵擔ぎなど順々と展開して行く各地方を代表して來て居るだけに各選手の意氣は實に物凄い、なかにもオリンピック候補の中島亥太郎、鈴木、小林等の奮鬪はやはり光つてみえた

近來は青年團と云つても斯樣な選手が混つて居るので記錄的にみても總てが一流處である砲丸投で大阪の西村政平君が日本新記錄を作つてやると云つて居たが十二米四七で北海道の野口に僅の差で勝つたことは不調と云はねばならぬ

青年團競技で何んと云つても一番人氣のあるものは俵擔と一萬米である

◇俵擔は十六貫の重さのあるのを最初五十米走つて擔いで五十米走つて結局百米を走るのであるこれは相當技術を要するものである五十米を走ると非常にスピートが付いて居るさうして五十米の線に來て急に止まるのだから力があつてもすぐに擔ぐことはなかなか容易でない、いかに力士が力強くても砲丸が割合に投げられぬと同じにこれも練習を要するものである、朝鮮でも來年は加へるさうだが、なかなか興味のあるものである

此日の見物人は五萬人と云つた樣な人出何分天氣はよし熱田神宮遷座祭の休暇とて早慶戰以上の人出であつた

赤十字デーに 審査會

來る十五日から三日間全國的に行はれる赤十字デーに朝鮮本部では又人工榮養兒と離乳期乳兒の審査會ひらくが、これは母乳のない氣の毒なお子さんに正しい人工榮養方法を敎へるためと、離乳期のお子さんに離乳の正しい方法を敎へるためである

審査會に十五日、十一日正午まで豫め申込の事（申込資格は昭和九年一月一日から昭和十年十一月十日まで出生のお子さん）

安田呉竹翁入城

ハルビン驛頭に殉難の伊藤公遭難廿七周年記念碑揮毫の爲滿洲行脚中の安田呉竹翁は滿洲國皇帝陛下より獅子圖双幅揮毫の恩命に浴した安田呉竹翁は歸途四日入城、綠屋旅館に投宿兩三日滯在の上大邱に至り慶州を視察の上釜山二泊の後歸東の筈（寫眞は呉竹翁揮毫の書と翁）

全鮮兒童の製作品展

第三回全鮮男女生徒製作品展覽會は朝鮮敎育新聞社主催で三日から十二日まで南大門商工獎勵館で開催中である 出品は家具、飯料、玩具、農水産加工品など大人も及ばぬ立派なものが多く廉い卽賣品も備へてゐる

國防婦人會の慰問演藝の夕

大日本國防婦人會京城聯合分會第四分會では國境守備隊慰問演藝の夕を六、七の兩日午後六時から朝日座で催し、慰問基金をあげ代表者を派遣する、プログラムは次の通り

一、少女舞踊 二、博多二〇加 三、少女舞踊 四、博多二〇加 五、舞踊 六、漫談、外

ラヂオ 今晩の

▲六時 お話と劇（大） ▲七時 講演「精神作興週間實施に就て」伊達京城府尹、同土師慶南知事▲八時 前元▲八時二五分 お笑ひ 課題三遊亭圓歌 ▲八時五五分 映畫劇 片岡千惠藏外

讀者欄

▲故事侯爵書の掛軸一幅讓りたし（太平通二丁目六〇東光）▲二十一歲にして高小卒業如何なる仕事も可配達又店員に使はれ度し（櫻井町二ノ八四國分生）

清酒 進軍
灘の生一本
酒親しむの秋
よし佳肴に乏しくとも
芳醇 進軍 だにあらば
主客共に滿足！
灘・魚崎 松竹梅酒造株式會社

特許專賣
脚氣と營養に アベリー
全國著名藥店に販賣す
詳細說明書進呈
粉末アベリー 液狀アベリー 錠劑アベリー 注射用アベリー
製造發賣元 第一製藥株式會社
東京市日本橋區江戸橋三丁目
大阪市東區道修町二丁目
A一一八〇

玄武堂の玄武栗
京城旭町二丁目 電（本）一八五二

ポリドールレコード
野崎小唄 東海林太郎 唄
P-527

パインミシン
（優秀品アメリカ・マークトシミン＝名ミシン注意）
堅牢優美 靜音輕快 價格至廉
政府補助・優良國產機
（特約店募集）

京城府黃金町一丁目一八番地
（合資會社泰明商會京城出張所）
株式會社 パイン裁縫機械製作所京城出張所
電話本局長三三〇一番
本社 東京市瀧野川區西ケ原町
登錄商標
PINES

團成社
鍾路三丁目停留場前北角 電光九九
十一月四日封切 毎日二回午前十時四五分 午後一時五〇分 六時四十分
見よ此の強力番組の偉力 特別料金
東和商事提供 撰トビースサツサ 超特作日本版 名匠ウイリ・フオルスト監督
たそがれの維納
清淨な戀の情抒詩と美しい音樂「未完成交響樂」の感激をその儘君再び新にしたまわずや？
ユナイテッド超特作日本版 H・B・ウオーナ主演
リレルと其の子
P・C・L超特作全發聲映畫 山本嘉次郎監督
いたづら小僧
伊藤薰 大村千吉 藤原釜足 加賀子晃二 英百合子 神田千鶴子 高尾光子 宮野照子 夏國初子共演

京城劇場（元演藝館）
本町三丁目（電話本局一五一四番）
十一月五日、六日二日間午後五時半開演
みどり舞踊會公演
初日番組（五日） 一、（長唄）浦島二、（端唄）京の四季三、（長唄）松のみどり四、（長唄）末廣狩五、（長唄）吾妻八景六、（レコード）唐人お吉七、（長唄）五郎九、（清元）四季三番八、（長唄）可祝の柳十、（長唄）手習子十一、（常盤津）三保の松十二、（長唄）秋の色草
二日目番組（六日） 一、（長唄）浦島二、（端唄）五郎車三、（長唄）松のみどり四、（長唄）……
主催 若柳吉丸 後援 京城若柳會

浪花館
松竹映畫全鮮封切 明治町一 電本〇三〇
七日より堂々四隣を壓する超特別大興行晝夜二回第一回十一時半第二回三時第三回六時半 上映順
松竹ニュース 目と耳の新聞 第二二三輯
松竹蒲田ナンセンス篇 宗本英男監督 坊やと日曜日
蒲田珍優總出演 松竹第一映畫提携最初の時代劇 オールトーキー 大衆文藝の鬼才川口松太郎原作 監督高島達之助 山田五十鈴 原駒子 梅村容子 蒲田より特別出演林敏夫 お嬢お吉
松竹蒲田超特作京調篇 原作脚色伏見晁 監督佐々木康 眞白き富士の根
鎌倉江の島の海上七里ケ濱に起つた逗子開成中學のボート遭難事件であたら青春に燃ゆる十二人の悲しき物語哀調切々――

京龍館
松竹共營 練兵場 電龍三一 七日より三日間 階下席二十錢
蒲田名物ヨタモノ映畫 原作池田忠雄 監督野村浩將 秋雄 阿部正三郎 三井秀男主演 女學生と與太者
下加茂特作時代劇 原作水門王吉 監督星哲六 阪東好太郎主演 銀次出世薦 井上久榮 中村吉松 小林重四郎
下加茂特作時代劇 廣田昂 澤井三郎共演 原作水門王吉 監督星哲六 高田浩吉 千早晶子主演 隼組捕物帖 小笠原章二郎 志賀晴郎 中村吉松 尾上榮五郎

大正館
大都映畫封切 櫻井町 電本〇六三
七日より特別大公開 大衆料金 階下十錢均一
大都巣鴨超特作時代劇 監督作品 阿部九州男 琴糸路 中島寶三主演 颶風の劍士 後篇

松竹座
三城寶子 澤田敬之介 久松玉城 久野あかね 稻葉喜久雄 他總出演 紹生武太夫果して射擊されたであらうか松山十五萬石の危急存亡の時若殿直次郎君にはかに御歸國、八百八狸の本據を突く
RKO超特作全發聲日本版封切 ウオルター・ルーベン監督作品 リチャード・デイックス エリザベス・アレン ラルフ・ベラミー主演 空軍の覇者
大都映畫超特作現代劇 ハヤフサヒデト一人二役主演大活劇篇 闇に叫ぶ狼 琴路美津子 谷定子 小笠原隆 杉山晶治共演
黃金町 P・C・L 電本三六 三日封切 晩秋に贈る最高の名畫陣！每日晝夜二回興行 十二時半迄の御入場者は各等半額 大人卅錢 小人學生廿錢
極東映畫超特作時代劇 原作脚色小谷康子 監督堀江源太郎 市川壽三郎 貴志洋子主演 蛟龍組變化
ユナイテッド・アーチスツ超特作（全發聲日本版） 原作J・R・ブレスキンス 監督ウイリアム・ウエルマン スペンサー・トレシー ジャック・オーキー主演 電話新撰組
ミッキー・ネズミトーキー漫畫 海山越えて
米國エジユケーショナル映畫 爆笑喜劇 ロイド・ハミルトン主演 ハムの魚釣

中央館
新興キネ專門封切 電本三〇三四
四日より特別大公開！晩秋映畫シーズンを飾る中央獨特の名番組！『未完成交響樂』の名匠ウイリ・フオルストが再び此處に發表する戀の抒情詩篇！
アドルフ・ウオールブリュック パウラ・ヴエッセリイ主演 たそがれの維納 全十卷

喜樂館
新興キネマ太秦超特作サウンド版 原作大佛次郎 監督松田定次 大谷日出夫 久松三津枝主演 愛憎一代 全八卷
原作一木歡 監督上砂泰 若人の世界 全六卷 立松晃 姫宮接子 南部章三主演
來週封切 大都映畫 伏見信子主演
日活封切 京城本町 電本三〇
六日封切日活獨占のウエスタンの魅力！全勝連覇の誇もて堂々公開
日活特作ウエスタン・オールサウンド版 原御小籐夏男 監督辻吉朗 天明からくり草紙 澤村國太郎 細川京子主演 鳥羽陽之助 左文字一郎 石川秀道 山口佐喜雄 葛木香一 尾上桃華 葉山富之輔 水ノ江澄子 梅田哲郎
日活特作ウエスタン・オールサウンド版 原作中野實 監督吉村廉 十二番の聖歌 小杉勇 島耕二 滿花久子主演 村田知榮子 廣瀬恒美 原みち子 星ひかる 藤原通子 大國一郎
日活特作 戀人滿開 田中春男 玉川みちみ主演

朝日座
京城本町五丁目 電本三六 十一月八日より
漫才 高波志光明
光明少女ジャズバンド
トロンペット 高波志光子 サキソホン 高波志光奴 ギーター 高波志光野 バンジヨー 高波志光代 バイオリン 高波志光香 トセンボー 高波志光菊 ドラム 高波志光明 總指揮 高波志光枝
演劇シーズンのトップを切り突如笑のジャズ漫才王高波志光明一行數十名京城に舉る熱演劇戰ナンセンス相良武夫一黨加盟初の公演劍戟レヴュー赤城の子守唄漫才引き拔き昭和の花咲爺エロナンセンス花嫁學校少女ジャズ漫才大阪より來城大公演期界のレコードホールダー
毎夕六時開演 入場料 特等七十錢 壹等五十錢

米自管案の議會提出
大勢は延期を主張
政府は米調總會の空氣を無理押しに
今議會に提出を決意す

【東京電話】米穀對策調査會第四回總會は六日午前十時三十五分より首相官邸に開會、會長岡田首相以下山崎、兒玉兩相並に各委員出席、岡田會長より挨拶を述べて後山崎農相 政府は前議會に提出した米穀自治管理法案外二件の衆議院修正案を政府案として改めて今議會に提出する方針であるについては各委員の腹藏なき意見を伺ひたい

とて右修正案を諮議し荷見米穀局長より詳細なる說明をなしたる後木村增太郎委員 一、本法案中の販賣組合代行制度の規定を削除されたい、出來るなら本法の提出を延期されたい

と述べ之れに對し山崎農相は

一、代行制度は實際上の運用に依つて米穀商の生業を脅かすことなく圓滿に行はれ得ると思ふ

一、米穀商との關係はうまく行くと思ふから來議會に提出する意向である

と答へ次いで

上田彌兵衞委員 米穀取締法に關しても適當に考慮を拂はれたい

山內範造委員 前議會に提出した政府案は放棄したがよい

上山滿之進委員 今議會への提出は見合せられたい

伊澤多喜男委員 農民救濟に關してはもつと直接的な方法によるべきで無理に間接的な方法で押切ることはいけない、本問題は出來るなら內閣審議會に依つて愼重に研究すべきである

木村增太郎委員 本法案の提出に當つては米穀商と產業組合との關係を出來るだけ協調するやうにされたい

月田藤三郎委員 今は米穀對策は改正の必要に迫られて居る、政府は是非この修正案通り來議會の劈頭に提出されたい

右の外高田耘平、島田俊雄氏など各委員よりもそれぞれ意見の開陳あり、政府は之れらの意見を聽取したまゝ同十一時五十分散會したが、政府は右調査會の意見に拘らず來る議會に三法案を提出する方針を決定して居るなほ同日は同調査會の協議問題には何等觸るゝところなかつた

現銀の引渡要求
鮮銀本店に公電
併し之れに應ぜぬ肚

國民政府の銀國有による新幣制實施に伴ひ外國銀行支店に對し現銀引換へ要求があつたが六日鮮銀本店にも公電があつた、之れに對し鮮銀は英國銀行及同國系の銀行と別個に在上海我國支店銀行と同一步調をとり之れに應ぜぬこととなる模樣である

上海標金市場
嵐の前の靜寂
對英米市場も表面平靜

【上海六日電通】六日の標金爲替市場は前日に引續き至極平靜で標金一千百四十九元丁度と前日大引に比し一元三十方上寄り、爲替は對英一志二片十六分の九買、同八分の五賣、對米二十九弗八分の七賣、同三十弗丁度買を保合、對日の賣み百四圓丁度賣、同じく二分の一買と前日大引に比し四分の一圓方昂騰に寄付きこの所全く無風狀態となつた、右の如く兩市場が表面落着いてゐるのは

一、孔祥熙の再三の言明を信じて幣制改革の効果に期待を抱いて居ること

一、對英一千萬磅の借款の外第二次第三次の巨額の借款が諒解濟となつて居り、爲替安定資金が豐富であると市場で信じてゐること

一、仕手關係が飽和點に達し新規材料が出でざる限り市場が無材料であること

などが主なる理由として擧げられてゐる、然し他面我方を初め外銀側の態度は頗る强硬なるものがあり、幣制改革蹉跌の兆でも見えるが如き事態を發生すれば忽ち形勢逆轉の外なく一部では早くも警戒氣味が擡頭してゐる

麥(優良品種)普及狀況
農林局發表＝十年度調査

農林局では昭和十年度に於ける麥優良品種の普及狀況調査の結果左の如く發表した

大麥 作付反別二十七萬三千七百七十二町五反步、收穫高三百三十萬六千八百十石、大麥總作付反別に對し三割一分一厘、同收穫高に對し三割六分六厘に相當し、之を前年實績に對照すれば作付反別に於て四萬千四百七町步(一割七分九厘)收穫高に於て八十萬四百三石(三割三分三厘)を增加又反當收量は一石一斗七升六合にして在來種に比し二斗五升八合(二割八分一厘)の增收である

小麥 作付反別六萬二千四百五十二町五反步、收穫高四十八萬千四百石、小麥總作付は反別に對し一割九分一厘、同收穫高に對し二割四分九厘に相當し前年の實績に對照すれば作付反別九千四百十五町三反步(一割七分八厘)收穫高十二萬八千五百八十一石(三割六分一厘)を增加し又反當收量は七斗七升一合で在來種に比し三斗二升一合(四割二厘)の增加

裸麥 作付四萬四千六百六十一町四反步、收穫高五十三萬七千四百四十七石にして裸麥總作付反別に對し二割七分四厘、同收穫高に對し三割三分に當り前年實績對照に二萬九千三百九十二町四反步(十九割二分六厘)收穫高三十五萬六千二百七十二石(十九割六分七厘)を增加し反當收量は一石二斗三合、在來種に比し二斗八升二合(四割一分五厘)の增收である

米資漸く增加足
殖銀荷爲替は昨年の倍額

本年の米穀資金は當初新米の遲着遲延や米調製期の遲延等の關係から出足が鈍つてゐたが、其後新米資金の放出は漸增し殖銀に於ては荷爲替資金が旣に六百萬圓餘出て居り、昨年の同期に比すると約倍加して居る、米擔保の普通米資も二百萬圓內外に膨脹し、又東拓に於ては先月末に於て約五十萬圓の貸出濟みとなつてゐるが、昨年同期が三萬餘圓の貸出見であつたことに比すると非常な激增である、なほ東拓の米資中籾擔保資金は極めて少額である

統制法を續る
新な內鮮の相剋
此度は琺瑯鐵器登場

統制法を續る內鮮產業の相剋は新興輸出工業部內をはじめ愈よ表面化しつゝあるが、過般の電球、人絹染色業者の京城に於ける現地協議に續いで、來る七日は西邦琺瑯鐵工等組合朝鮮對策委員代表として辻永又次郎氏他四名が總督府へ陳情に來ることになつた、鮮內琺瑯鐵器等の統制については既報の如く過般來商工省を通じて內地統制へ參加させたいと要望してをり今次の內地側の陳情團については當局としては電球、人絹染色の場合と同じく鮮內業者と雙方を協議させて妥協を斡旋する筈である

期待を裏切り
大豆品質不良
歐洲輸出□念

【ハルビン五日發聯合】今年度の大豆は豐作の上に品質も良好であるものと期待されてゐたが、最近當地に出廻る大豆は水分含有量多く十五%乃至十八%に達し當業者は意外の感にうたれてゐる、これは十月中旬以後の脫穀期に降雨が多かつたためで、混保物は水分十三%半、ハルビン交易所受渡物は十五%半までで最近の出廻り品は殆

藤本ビルも
支店設置か
幹部來城す

藤本ビルブローカーの常務三輪小十郞氏は過般內地證券團一行に加はり入城して以來引續き滯城、京城の證券市場につき調査して歸任したが、其後福岡、門司支店長も社命を帶びて來城目下同樣な調査をなしつゝある。右は山一證券が京城に支店を設置することに決定したのに對して對抗的に支店を設置する爲でないかと解されてゐる

苹果移出激增
六千噸突破

本年の苹果出荷はすでに十月末日で鐵道の責任出荷トン數六千二百八十五トンを突破して六千四百二十四トンにのぼつた、卽ち黃州產一、三二三、大邱三、七四〇、鎭南浦七二四で今月末から來月にかけて晩成種の出廻りによつて激增が豫想されてゐる

蠶種內地移出
十萬箱を突破

農林局調査によれば內地の委託に係る鮮內の蠶種製造數量は、八年度五五、〇八四箱九年度五六、四二三箱十年度一〇二、八七四箱で移出數量は八年度五〇、五〇七箱九年度五五、七八七箱十年度(見込)一〇〇、一〇四箱の成績を示した、その大部分は普通蠶種で移出先別に見れば兵庫、長野、京都、廣島、高知、愛知、岐阜、滋賀、鹿兒島、群馬、福井、大分、東京等である

朝石定時總會
二十五日開催

朝鮮石油では來る廿五日午前十一時より京城銀行集會所に於て第一回定時株主總會を開催、第一期決算案を附議するが、利益金は全部後期に繰越し株主配當はせぬ事に內定

重要輸出品に
割戾制要望
貿易協會陳情

朝鮮貿易協會では四日午後二時より理事會を開催した結果左の如く決定した

一、輸出貨物運賃割戾に關する件 鮮產重要輸出品に對して內地同樣二割の運賃割戾制度を實施せられたし(吉田朝鮮鐵道局長宛申請書提出)

二、鮮滿連絡運輸改善に關する件(鐵道局滿鐵關係方面へ要望)

京仁間混載車
使用料低減要望

朝鮮運送京仁間專用車(混載車)の四月以降九月末迄の使用車數は二千六百九十八車で、專任使用車二千車を契約期間半ばに遙かに超過したので、これが使用料の低減方を鐵道局に申請する事になつた現在の使用料は一車三十圓八十錢でこれを二圓二十錢方引下げられ度いといふにある

對外爲替
【六日東京電話】

東京爲替

	賣	買
對米	二十八ドル十六分十一	二十八ドル十六分十三
對英	一志二片三十二分十一	一志二片十六分一

穗落

赴戰江水電の水源地赴戰湖では一雨千兩と言はれる程に降雨を貴重してゐる▲然るに天候は皮肉なもので水の溜る勢ひに追はれ乍ら堰堤擴張の二期工事を急いでゐる長津江水電の貯水池の方に多く降る▲過般の雨で遂にオバーフローとなり長津江水電では排水を行ひ勿體なや、何千兩も流した▲七日に之を締切つて八日から第一發電所に通水してみる豫定ではあるが關係者としては定めて惜い事だらう▲それでなは貯水が溢れる懸念があるので保水ポケツトを設けて之を緩和するそうだ▲新陣容を整へた京城商工會議所は愈よ十一日第一回議員總會を開いで正副會頭、常議員六名を選擧する▲賀田氏の會頭は動かないとしても副會頭の選擧には興味が懸る▲田川氏か戶島氏かそれとも中正な立場の第三者を選ぶか判斷を誤るまいぞだ

朝取證券取引員 公社債現物賣買
山本源作商店
京城府明治町一ノ一〇
電話本局 代表 四三 八五 九五 〇五 番

株式
人絹安に惡化
俄然奔落す
投げと利喰に混戰

前場 前日大持合のあと今朝は東阪共に穩健な寄附をみせたので當所も新東一六一圓三と一高大新不申日產七九圓三朝新三二圓八と同事に寄附いたがあと人絹安と共にこの一角から人氣惡化し人絹株は軒並安となり特に東レの如きは四圓三方暴落し更らに日鑛は二圓九安と崩落したので後に主力株安となりこの落調を入れて新東は頑强であつた一六〇圓の關門を無雜作に割り一氣に五九圓丁と一圓二方日產も七八圓一と一圓二方奔落し新東は六〇圓台押目買に相當買付いてゐた事とて投げと利喰に混戰を演じ引際九圓台から八圓九と續落したが積極賣込みは手控へられ拓新は一五圓八と手堅く朝新は三二圓五と氣崩れて新東に招伴結局新東一五九圓丁と一圓三安大新九六圓六日產七八圓丁一圓安朝新三二圓六と二安と前場引

後場 前場崩落のあと後場は新東一五八圓八と二安大新九六圓七と一高日產七七圓八と二安に寄附あと新東は八圓五と氣崩れたが中心の賣合となり九圓台に引返しこの邊から利喰に再び八圓三と引返し朝取七七圓八朝新は三二圓七から五と持合つてゐた

せられて引立たず概ね五、六十錢安の弱氣配となり鐘新は一圓五方下放れて三〇圓台を割り八圓台に突落されたのが爲め主力株は一齊安となつて新東大新共に崩落を演じ當所新東も八圓台をのぞく始末であつた日產は全く無力となつてた所へ日鑛安とあつて嫌氣され辛うじて八圓台を維持したものゝ前途不安の氣分が濃厚であつた而てこの崩れ足が人絹株から起つた所に特殊な味がある譯であるが市場がかく商品の動きになつた事は採算觀の流行によるものであり日また警戒人氣が强いにもよるものであるが併しこの外惡材料とみる可きものはないのであり涸れてゐた短資も前日から落付模樣となつて來たのでこの際軟派の動き如何が注目される譯である

現物專門 大秋田株式現物店 六日午後一時調 電話本局(2)五一五五 五一五六 五一五七 五一五八 五一五九 五一五〇 六四四

放射線

▲支那の銀國有その裏に糸を操るユーロピアンチヤイナの策謀も事態靜觀で大して變かなかつた相場であるが今朝は人絹安から崩れ立つて一齊に暴落となつた▲商品高を好感してゐた丈けに人絹の如くジリ〳〵値を下げて今朝も一圓安とあつては人絹株算不安の先安人氣が利いたともみえるからでもある▲併しかく商品市價の動きに敏感となつたところをみると市場も月餘に亘る大持合にシビレを切らして來た證據ともみられるどうせ一分岐なければおさまらぬ相場なのであるからこの邊で思ひ切つた整理安があつてよいのだ▲新東は東京當限に高値取組を殘してゐるのが整理は必至だそれに短期は地場が六〇圓台を相當買つてゐるとすれば取組高が漸減してゐるとは云へ因果玉は相當ある筈だ▲そうなると下に行く相場であるとみられるが果してどうか人絹株安の割合に新東が下げなかつたのはまた相場をコヂラス因になるかも知れぬ▲强材料が一巡買はれたあとだからこの邊で軟派が積極的に出る事も考へられる朝新は三二圓五と値を落して來た少く共三〇圓台迄落して來ぬとマバラの篩落しは出來ぬ

人絹株惡化す

大持合相場の觀を呈してゐたところ今朝寄附は極めて平靜であつたが人絹の先行懸念から人絹株が軒並に賣られ遂に買方の投げ退きとなつたので俄然人氣は惡化するに至つた卽ち帝人は一圓六安日レ八安であつたが特に甚だしいのは東洋レーヨンにて七二圓丁の寄附から六七圓七の大引で一氣に四圓三方の暴落であつた此外獎に配當据置で落付樣を呈してゐた日鑛は又も賣られて二圓九方の暴落であつた從て雜株はこの氣流惡化に壓

大原現物店 京城明治町 代表電話(2)五一三一
◎本日ノ動キ(正午迄)
日本鑛業 同新 日產 同新 片倉製糸 帝人新 同新 中國レーヨン 東洋レーヨン 東京人絹 鐘華人絹

關門を割る

新東は六〇圓の關門が案外堅いので東京は相變らず押目買の人氣に逆つてゐたが今朝は持合の寄附に穩健なところをみせたが阪地は過般來相當賣方が積極的になつてゐた折柄とて日支關係の惡化も懸念され更らに人絹株の惡化から俄然新東はあれ程堅かつた六〇圓の關門を無雜作に割込んで五九圓丁まで引落し一氣に二圓二方の崩落を演じて了つた之に伴ひ雜株も一齊安を演じて場は相當の混戰であつた而して新東は六〇圓の關門が除りに堅かつたので相當買付いてをり一方東京は地場買となつてゐるたのであるから之が整理安は免れぬ所であつたからこの押目が深ければ出直りも又それ丈け早いとみてよいのではあるまいか而して目先國內的には政局の動揺があるが之は單に氣分的のものであつて大演習中は何れにしろ小康を保つとみてよいから問題は海外事情に支配される所が多いとみてよいであらう英支借款成立も疑問符が打たれてゐるがその眞相は目下の所捕捉する事は至難であらうその成行は注視を要するこの押目を以つて整理安一巡出盡しとは見られ難い節もあるが警戒人氣が强い時代であるから積極的な出方は愼しむ可きである

期米
人氣賣募
軟調
後場引際高

前場 今朝は阪地は變りなきも當所は正米の賣行き不良に買氣を阻止して當七圓四十九錢中七圓五十四錢先七圓五十八錢と前日の止値より五錢安に寄付いたが材料薄にこの邊賣物も尠なくアトは阪地の保合と共に五十八九錢所に連節焦付き四節以降は買方の見送りでヂリ安の五十二錢と押し五十四錢と肺患的商狀を呈して前場引

後場 前場弱含みのあと後場は當七圓三九錢中七圓四六錢先七圓五一錢と三丁安に寄附二節五七錢と小戾したるも閑散場面にて底意は不味であつた

實物前場

▲日產新二一圓六▲東滿パルプ九圓七▲日滿亞麻一三圓九▲鮮滿開拓五圓八▲大同電力四八圓三▲同新一一圓丁▲大同產業三圓五(出來高一八〇)

東京ﾐ債持合

値頃關係で米貨債四五十錢方買はれたが場面は保合の商狀であつた▲甲五分利一〇四、八五▲一回四分利不申▲二回四分利不申▲佛貨四分利一八五、九五

本界六感

鮮米第二回豫想は前日發表されたが一回豫想よりタツタ三萬六千餘石の增收に過ぎなかつたので相場は二十錢方敬意を表した切り下げ止つてゐる▲所が正米共物は內地から皆目買進んで來ないので段々と割安の定期に接近する一方である▲斯ふなると米が米を賣る時代の相場としては買方三步に賣方七步の附目があるので未だ復活困難と云ふの外ない▲殊に十年度產地に對する一般の觀測を綜合して見ると無論四圓情勢から見てこの上そう無茶な安值があると云ふ向は尠ないもので本年の最安值が廿六圓七八十錢であつたからそれを下廻るやうな相場は必ずあると見て居る向が多い▲して見ると未だ百丁は下げ餘地がある事になるので茲許は買方が蹩打するに無理もあるまい▲今朝阪地某氏の狀報によると買嵩筋の底は淺いて居るも鮮米に買氣の起らないのは政府の拂下米に新米を混合して取引する者が多いのとも一つは新米の三十圓近くは割高視して居る者が尠なくないと云ふ事であつた▲又仁川に於ける有力者の意向も二十六圓か五圓台でないと思惑的に買進まれないと云ふ見解の者が多い▲斯ふした一般の方針から云ふてもこの相場は脈れないのが當然で矢張り期正米は一般に買氣の起る所まで下げなくては納りがつかないのかも分らない

正米賣行皆無

目下正米の取引狀態を見るに產地の賣物は依然品薄を告げ籾の如きは沿岸廻り以外貨車積みとしては檢查の關係上例年の半分にも達しない狀態であるが一方內地からは左白米共全く買氣がなく移出商からは相場を知らせてもロクに返事さへ寄越さぬと云ふ有樣である從つて取引の如きも頗る閑散を呈し正米としては存外なく現に茲許買手薄に漸次安くなるの外なく現に割安の定期と殆んど同値に接近して來た事は斯ふした賣行き不振に依るものである

產地の動向による

目下の產地としては諸物價高と農家の懷裕福に依り向高値覺へに籾物薄であるが一方商人側としては內地から買注文が少しも入込んで來ない事から氣乘薄である許りか本格的に新米が出廻つて來るのは今後であるのと新米時の相場として廿七圓台は高過ぎると云ふ意嚮から未だ安値を豫想する者が尠なくない從つて今後の問題は農家が安く賣出して來るか商人が農家の態度强硬に引つけられるかの一つで相場もその如何によつて騰落が決せられるものと見られる

近く賣出さん

この新米に對する市場有力者の意嚮を綜合して見ると未だ安値を豫想して居る向が多いのみか如何に事情は好轉しても內鮮共に一千萬石以上も前年より增收せる米であるから二十六圓か二十五圓台を出現しないと正米に對する思惑的買氣は起つて來まいと云ふ見解の者が尠なくない殊に產地以下としては今月から十二月にかけこの邊の値頃なら一と當り賣到して來るので一時正米の出廻り殺到に依り定期も必ずや更に氣崩れは免れないと云ふ意嚮の者が多い

相場實戰の好參考
株式相場週報
當分無料進呈す 至急申込れよ
賣? 買?
京城府黃金町二(立山商店內)
京城株式研究會
電本四一四八番 四一四〇番

經濟解說
銀塊相場の動き
上海市場は如何なる?
——國際銀市場一覽(2)

倫敦銀塊相場 倫敦の銀塊相場は一トロイ・オンス(四八〇グレーン)の標準銀に對する相場で、何ペンスと呼ばれ標準銀とは純分が千分の九二五で二二・二カラツトに當る、之は一九二〇年の鑄貨法以前の銀貨が此の純分であつた事から遺つたもので、實際に取引さるゝ銀塊が此の純分であるのではない、市場に出廻る銀塊は千分の九九六以上が常である、從つて公定相場から純銀一オンスの相場を見るには〇・九二五で割らねばならぬ、公定相場には現物と先物とがあり現物は七日以內の受渡でオプシヨンは買手に在る、先物は契約の日から二ヶ月先受渡で、手形期日の場合の如き

恩惠 日は許されない、現物と先物との相場は需給關係で何れが高く何れが低いかは一定しない、此の銀塊相場は倫敦銀塊市場の中心たるモカタ・ゴールドスミツド、サムエルモンタグ商會、ピツクスレイ・アベルーシヤープス・ウイルキンスの四會社が毎日平日ならば午後一時四十五分、土曜日なら午前十一時半に集合して各自の注文を持寄り、その結果決定される相場で

發表 は平日で大概午後二時頃である、此の四會社には倫敦は勿論世界各地からの賣買注文が集中するので、その決定にかゝる公定相場は世界各地から特別なる關心を持たれ、殊に支那の爲替は銀本位なる關係上常に之に依つて支配される近頃の相場は現先共に廿九片台であるがこれまで

歷史 的に見た最高は一九二〇年二月十一日の八九片半で、最低は一九三一年二月九日の十二片但し當日の先物は十一片十六分の十五にまで落ちた、倫敦市場は一九三五年五月一日からは、倫敦金物取引所內にても、取引が行はれる事となつた、之は米國の銀政策遂行以來紐育市場の人氣に依つて倫敦の午後三時頃になると、屢々

非公 式の取引が行はれる樣になつたので、寧ろ之を公開して一般の便宜を計るに如かずとしたのである相場は純銀に對する片建、取引は五千オンス單位現物と先物とあり、先物は三ヶ月以內受渡である、開市時間は平日は午後一時廿分から同廿五分迄と、三時四十五分から同四時十五分迄の

二回 で、土曜は午前十一時半から同四十五分迄の一回であるが、聯合通信は一時大引値段について報道して居たが、最近は左程關心を持たれぬとの理由で中止してしまつた

紐育銀塊相場 元は紐育の銀塊相場は倫敦の相場を爲替換算したものに過ぎなかつたが、今日では全く獨自の相場である。相場は純分九九九の銀一オンス建で、セントにて表はさる 同地仲買商會たるHandy & Harman商會の決定にかゝり、每日午後時間迄に同商會が受けた

最上 の條件を備へた取引相場——通例純分九九九の銀塊五萬オンスか十萬オンスか纏つた額で、すぐ受渡が出來る樣な條件を基としたもので、一般市場相場よりは 3/16乃至1/4仙位いのが常である。精錬業者が銀生產者より銀鑛を買入れ、その中に含まれた純分の價格を決定する時には、この相場を

基準 とする習慣である。尙先物取引も一九一三年以來紐育の國立金物取引所で行はれて居たのが、一九三四年八月九日銀國有令が布告せらるゝと同時に此の定期取引は停止せられた、歷史的に見た紐育銀塊最高最低は一九一九年十一月二十五日の一弗三十八仙四分の一と一九三二年十二月廿九日の二十四仙四分の一とで、最近の相場は六十五仙臺である、尙紐育の銀塊市場と直接の關係はないが、此の相場に重大な影響を持つものに、政府の法律による

銀買 上相場がある、それは國內新產銀については現在の歲七七、五七仙、銀國有令に基づく買上は五〇、〇一仙である、而してシルバー・メンの要求は銀立法の立前は將來の銀相場を法定平價たる一弗廿九仙二九迄引上げんとするものであるが米國の銀政策を悲觀する論者は將來は廿五仙邊に低落するものと見る向もある

株式(六日)

朝取短期

銘柄		寄付	大引	高値	安値
朝取	前	[illegible]	[illegible]	[illegible]	[illegible]
同新	前	[illegible]	[illegible]	[illegible]	[illegible]
大新	前	九六・七	九六・六	九六・六	九六・六
新東	前	一六一・三	一五九・〇	一六一・三	一五八・九
	後	一五八・八	一五九・三	一五九・六	一五八・七
日產	前	七九・三	七八・〇	七九・三	七八・〇
	後	七七・八	七八・三	七八・三	七七・七
鐘新	前	—	—	—	—
日窒	前	—	—	—	—
帝人	前	—	—	—	—
拓新	前	一六・八	一五・六	一六・八	一五・八
安取	前	—	—	—	—
日鑛	前	—	—	—	—
同新	前	—	—	—	—
東電	前	—	—	—	—
鋼管	前	—	—	—	—

朝取賣買値定と日步

銘柄	算定	日步	代引
朝取	七七・〇〇	一九	一三四〇枚
同新	三三・〇〇	二五	四四〇
大新	九七・〇〇	五	一二〇
新東	一六一・〇〇	—	不一二
帝人	一三五・〇〇	—	不一〇
拓新	一六・〇〇	逆一	不一四
日產	七九・〇〇	三六	三二〇
日窒	七六・〇〇	逆一七	不二〇
安取	七・四〇	二	一二〇

朝取短期建玉表

銘柄	賣方	買方	建玉數
朝取	三	九	三八〇
同新	六	一五	一一・一〇〇
大新	四	四	一・九〇〇
新東	一〇	三	九・三五〇
拓新	七	八	一・六五〇
日產	九	三	八・六〇〇
日窒	—	—	—
帝人	—	—	—

短期一三・九四〇枚 累計一二三八・四五〇枚

大株短期

銘柄		寄付	大引	高値	安値
大新	前	九七・三	九六・五	九七・九	九六・六
	後	九六・六	九六・六	九六・七	九六・二
鐘新	前	一四〇・三	一三八・八	一四〇・〇	一三八・八
	後	一三八・三	一三八・五	一三八・六	一三八・一
日產	前	七九・四	七八・七	七九・五	七八・一
	後	七八・四	七八・五	七八・六	七八・一
新東	前	一六〇・八	一五九・〇	一六一・三	一五九・〇
	後	一五九・一	一五九・四	一五九・二	一五八・七
日鑛	前	一〇七・五	一〇四・四	一〇七・〇	一〇四・〇
	後	一〇四・一	一〇五・〇	一〇五・〇	一〇四・〇
日レ	前	七三・七	七一・九	七三・〇	七一・六
	後	七一・二	七一・七	七一・七	七一・三
日毛	前	—	—	—	—
	後	一〇五・三	—	一〇五・七	一〇五・三
淺一	前	—	—	—	—
	後	—	—	三五・八	三五・八
帝人	前	一三三・八	一三三・二	一三四・二	一三三・二
	後	一三二・〇	一三二・〇	一三三・六	一三二・七
同新	前	九〇・七	八八・七	九二・一	八八・六
	後	八七・九	八八・四	八八・六	八七・七
鋼管	前	一一〇・五	一一〇・一	一一〇・五	一一〇・一
	後	一〇九・八	一〇九・九	一〇九・九	一〇八・八
日窒	前	七七・九	七七・七	七七・九	七七・六
	後	七七・五	七七・五	七七・五	七七・五

大株長期

銘柄	前寄	前引	後寄	後引
東株	—	—	—	—
新東	一六一・五	一六一・三	一五九・一	一五九・二
鐘紡	一三一・〇	一三四・一	一三三・〇	一三三・七
同新	一三八・五	一三八・四	一三六・七	一三六・七
大株	九九・〇	九八・八	九七・〇	九七・一
同新	九七・九	九七・六	九七・〇	九六・六
日糖	八七・五	八七・五	八六・六	八六・八
日產	七七・五	七七・三	七六・三	七六・三
郵船	六六・一	六六・九	六五・五	六五・六
同新	三三・四	三三・二	—	三三・八

大株短期喰合

銘柄	賣	買	取組
日產	三九	三〇	三八・一四〇
新東	四	四四	八八・〇二〇
大新	三五	四〇	九〇・五四〇

東株長期

銘柄	前寄	前引	後寄	後引
倉絹	一三〇・五	一三〇・五	一二九・〇	一二八・五
鐘紡	—	—	—	—
同新	一三八・七	一三八・七	一三七・四	一三七・四
新東	一五九・五	一五九・二	—	一三三・一
三菱	—	—	六〇・六	六〇・七

東京短期

銘柄		寄付	大引	高値	安値
新東	前	一六〇・八	一五九・〇	一六一・二	一五六・五
	後	一五八・九	一五九・三	一五九・四	一五八・六
東電	前	六四・二	六四・一	六四・二	六四・一
	後	六四・〇	六四・二	六四・二	六三・九

東京短期喰合

銘柄	賣	買	取組高
日產	三三	六六	一二七・〇六〇
新東	三九	六二	二九六・七七〇

東京現株

銘柄	値	銘柄	値
東株	一四七・五	滿鐵	六〇・七
同新	一六〇・八	同新	五五・八
鮮銀	六九・五	東拓	五七・七
同新	一九・七	同新	一六・〇
臺銀	七〇・九	富士紡	六〇・二
同新	六一・八	日石	四七・〇
東亞新	五五・〇	滿毛	—

期米

朝取仁川(六日)

	當限	中限	先限
前場(一)	二七・四九	二七・五四	二七・五八
(二)	四九	五二	五九
(三)	五二	五二	五九
(四)	—	五二	五八
(五)	五〇	五四	五五
(六)	五一	四九	五二
(七)	—	四九	五二
(八)	—	四八	五二
(九)	—	四九	五二
(十)	—	四九	五四
後場(一)	二七・三九	二七・四六	二七・五一
(二)	—	四七	五七
(三)	四五	四六	五五
(四)	四二	四七	五四
(五)	四五	四〇	五六
(六)	—	四四	五〇
(七)	四八	四二	五六

東京期米

	當限	中限	先限
前場(一)	二九・八〇	二九・七〇	二九・四三
(二)	九〇	七二	五八
(三)	八八	七〇	五六
(四)	八七	七〇	六二
(五)	八六	七二	六六
(六)	八六	七二	六五
(七)	八六	七二	六五
(八)	八六	七二	七二
帳入値段	二七・五〇	二七・四〇	二七・四〇
取組高	二〇・一〇〇	三三・七〇〇	六六・七〇〇
出來高	六六・三〇〇	累計一二三三・五〇〇	

大阪期米

	當限	中限	先限
前場(一)	二九・八六	二九・六五	二九・六八
(二)	八六	七〇	六八
(三)	八六	七〇	六八
(四)	八六	七〇	六八
(五)	八六	七〇	六八
(六)	八六	七二	六七
(七)	八〇	七二	六六
後場(一)	二九・八六	二九・七〇	二九・七〇
(二)	八六	七六	六六
(三)	八六	七〇	六八
(四)	八四	七四	六六
(五)	八四	七六	六六
(六)	八〇	七六	六二
(七)	八三	八五	八〇

大阪期米喰合

	賣方	買方	取組高
當限	一一	一七	八九・九〇〇
中限	一一	一一	一〇六・九〇〇
先限	一三	一六	二六六・八〇〇

各地期米

	前場寄	引	後場寄	引
兵庫	二八・四六	二八・四九	二八・—	二八・三二
下關	二九・三五	二九・三五	二九・三三	二九・四〇
名古屋	二九・二六	二九・三〇	二九・三五	二九・三二
釜山	二八・〇〇	二八・〇〇	二八・〇〇	二八・一二
大邱	二七・九〇	二七・八八	二七・八六	二七・七七
群山	二七・八六	二七・八〇	二七・八二	二七・八七
木浦	二七・八〇	二七・八八	二七・八八	二八・〇二
南浦	—	—	—	—

商品(六日)

△大阪綿絲	前場寄付	同引	後場寄付	同引
十一月限	二〇一・〇	二〇〇・九	二〇〇・〇	二〇〇・六
五月限	二〇二・三	二〇二・〇	二〇一・六	二〇一・〇

△橫濱生絲		寄	止
前場	當限	九八一・〇〇	九八〇・〇〇
	先限	九七七・〇〇	九六九・〇〇
後場	當限	九八一・〇〇	—
	先限	九七三・〇〇	—

▲現物普通格 九八〇円

		寄	引
△大阪棉花 前場	當限	三二・六〇	三二・五五
	先限	三〇・七〇	三〇・八〇
後場	當限	三二・三五	三二・五五
	先限	三〇・六五	三〇・六五
△大阪人絹 前場	當限	六・〇〇	[illegible]
	先限	[illegible]	[illegible]
後場	當限	[illegible]	[illegible]
	先限	[illegible]	[illegible]
△大阪砂糖 前場	當限	一三・一七	一三・一三
	先限	一一・六六	[illegible]
後場	當限	一三・一八	一三・二〇
	先限	一一・六六	一一・六六

外電(六日)

倫敦金塊 一四二志三片二分ノ一
倫敦銀塊 二九片十六分ノ五
米棉 休會
印棉 八錢安
スチール株 休會
アナコンダ株 休會
米日爲替 休會
英米爲替 四弗九十二仙八分ノ五

金融(六日)

△日銀帳尻 發行高 一、二九〇、三二〇 增一三、一三八 正貨準備 [illegible] 預金高 [illegible] 貸出高 [illegible]

△東京コール 翌日拂 〇・八〇〇 無條件 〇・八〇〇 普通 〇・八〇〇

△鮮銀帳尻 發行高 [illegible] 正貨準備 [illegible] 保證準備 [illegible]

仁川朝米本玉

	賣	買
[illegible]	[illegible]	[illegible]

各地正米市況

仁川(十錢安)丸仁三等二十七圓六十錢四等二十七圓二十錢不合格米二十四圓一等白米十一圓四十錢籾上物八錢並物七錢八厘で何れも前日より十錢安

大豆(十錢安)龍山三等十六圓七十錢連長汶山三等十六圓六十錢金汗南市三等十六圓四十五錢海州三等十六圓天安四等十五圓六十錢で滿洲安に連日續落商狀を呈してゐるが今朝も前日より十錢方下落した

釜山(保) 四等 二六、一〇 一白 三〇、四〇 出廻 出來高 [illegible]

大邱(十錢高) 籾上 八〇 中 八五 下 八〇 四等 二七、〇〇 一白 三一、一〇

群山(五錢高) 籾上 [illegible] 中 [illegible] 下 [illegible] 四等 二七、〇五 一白 三一、四〇

木浦(廿錢高) 籾上 [illegible] 中 [illegible] 下 [illegible] 四等 二七、八〇 一白 三一、〇〇

對米 大阪爲替 賣二十八ドル十六分十一 買二十八ドル四分三

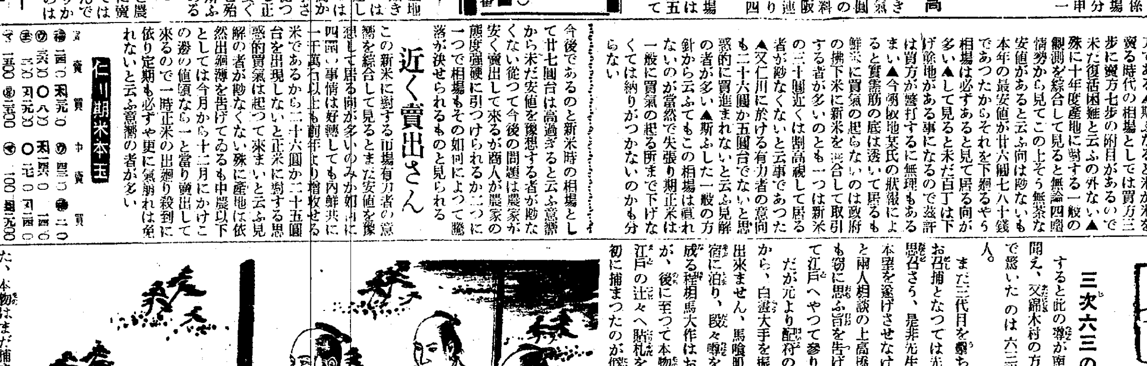

相馬大作 (213)
桃川燕雀演 鈴木淸畫

三次六三の出府

すると此の噂が南部の盛岡にも聞え、又錦木村の方へも知れたので驚いたのは六三郎、三次の兩人。

まだ三代目を擊ち取らない內にお召捕となつては先生も嘸殘念に思召さう、是非先生を救ひ出して本望を遂げさせなければならないと兩人相談の上高橋市郎右衞門にも窃に思ふ旨を告げ、路用を貰つて江戶へやつて參りました。

だが元より配符の廻つた身體だから、白晝大手を振つて步く事が出來ません、馬喰町邊の一寸した宿に泊り、段々噂を聞いて見ると成る程相馬大作はお召捕になつたが、後に至つて本物の相馬大作が江戶の辻々へ貼札をした爲め、最初に捕まつたのが僞の大作と判つた、本物はまだ捕まらないとの話に、

三『兄貴、それぢやア先生は御無事だ、まア〳〵宜かつた、是でお互に安心をしたが、先生は何處に居らつしやるだらう』

六『さうさな、先生は以前紀州家の平山孝藏先生に引立てられたといふから、平山先生にお會ひをすれや、先生の居らつしやる處が判るだらうと思ふ、一つ當つて見ようぢやないか』

三『おゝ兄貴、宜い處へ氣が附いた、それぢや今晩にでも出掛けよう』

といふので、人目を憚る身の上、愍と夜に入つて築地へ出掛けた。玄關へ差しかゝつた六三と三次、

六『えゝお願ひ申します』

內弟子が取次に出て、

弟『ア、何れから!』

六『へえ、私達は平山先生にお願ひの筋があつて罷り出でました、お目通りが願ひ度いもので……』

弟『何處の者で名は……』

三『へえ、お目に懸れば判ります、私は三次、これは六三と申上げて下さいまし』

弟『三次に六三、左樣か、待たつしやい』

奧へ來て孝藏先生に取次ぐと、暫く考へて居たが、

孝『ア、さうか、丁寧に此方へ通せ』

豫て秀之助から、三次、六三の名を聞いて居るので、いづれ秀之助の倅であらうと思つたから、弟子に案內させて己が居間へ迎へ、

孝『三次、六三と申すは其方共か』

三『へえ、これは平山先生でございますか、初めてお目に懸ります、實は奧州錦木村、高橋市郎右衞門方に潛み居りました處、相馬大作お召捕といふ風聞を承りまして、取る物も取敢ず出府いたしましたが、召捕られたのは僞の大作と判り、大きに安心致しました、是非尾崎樣にお目に懸り度いと存じまして、今日御當家樣へお伺ひ致しましたのでございます、何うか尾崎樣の居らつしやる處を御存じなれば、お敎へが願ひ度いのでございます、決して我々共は怪しい者では……』

孝『イヤ、左樣であつたか、其方共の事は秀之助から聞及んで居る、如何にも秀之助に會はせて遣はさう』

三『おゝ、それぢやア居らつしやる處を御存じで……有難う存じます』

孝『然らば今宵拙者が手引して遣はす、支度をいたすから暫く待て!』

と是れから外出の身支度をして三次、六三の兩人を供に連れ、番町なる飯田市郎右衞門方へ案內しました。

一室へ通された三次と六三の兩人の前へ立出でた秀之助、思ひがけない二人の顏を視て驚いたが、流石にニツコリ笑つて座についた。

京城日報　朝夕刊　一ヶ月一圓二十錢
發行所　京城府太平通一丁目　京城日報社

生長の家　谷口雅春先生の著作集と月刊雜誌

最新刊　**生命の行方**
絶版「出生前・生・死・死後の研究」の改訂増補版。生命はいづこより來り、いづこへ行くものであるか。……は何か、……古の神秘を、近代人の感覺に理解出來る樣に解明した。千歲一遇……

光明の思想　「生命の實相」の中心思想を摘錄して人間の實相を開顯し、生老病死の四苦悉く無き光明無限の絶對生命を示す

本當の教育　「生長の家」教育法・倫理學」を收錄す。實相を悟れば無限の叡智展開し倫理自ら完く、倫理全うして經濟圓滑たり。

生命の奔流　生命をその源泉に汲む書、吾々の生命は無限に豐富なる奔流となつて噴出し人類に自在無礙の生活を約束する。

いのちのはやて　著者の書を讀むだけで偉大なる靈力を得し者多數あり、その到る處の實證千餘人の言となつて躍動する使徒行傳。

地湧の淨土　創世記、法華經、淨土經の眞髓を解說せる本書に依つて嘗しき淨土問題等一讀解消すると言はれる萬教歸一の經典。

生命の神秘　人類最後の課題は生命の神秘を知るにある。今や著者はこの不可知の扉を此の書に於て易々と人々の前に解放す。

新生活への出發　一切の迷信を撤無して「無」の眞實に徹せしめるが「生長の家」である。眞言を得て恐怖なき新生活へ出發せよ。

單行書店版八種　四六判・洋布裝　各冊四百數十頁　各冊共二圓　發賣書店

生命の實相

「生命の實相」見本を兼ね、一讀生長の家の思想を理解せしめ病念を解消せしむる「生長の家」（月刊八十八頁）○普及版ハガキにて遞呈す。新聞名記入ハガキにて下記へ。

無代

東京市赤坂區檜町十番地　光明思想普及會本部　振替東京五五五一九番

生命の教育　十一月號　三十錢

世評嘖々。生長の家は一切宗教の秘鍵を握り、萬づの宗教共通の眞理を把握するが故に、凡ゆる宗教の具眼者挙つて生長の家を賞讃する。谷口先生の博識、すべてを知りてすべての眞髓を描き、互に宗派を衝突せしめずしてこれを生活に生かす。今亦、クリスチャン・サイエンスの開祖といはれるエデー夫人の師クヰンビー博士の稿本に基き、百年近き昔「基督は佛陀であつた」の思想に到達した思想史を紹介してゐる。好個の文獻。更に本號には谷口先生を中心に東京市內有名小學校の教師十二氏其他の人々の「學校教育と家庭教育の問題」座談會は教育家、父兄にとつて此の上ない好參考になるであらう

―內容一斑―
佛教的基督教の創見者クヰンビー博士曰く
「基督は佛陀であつた」……谷口雅春
病の消える原理を說く……服部仁郎
教育の本質「愛」に就て……栗原保介
今の教育……松本恒子
本當の阿彌陀樣（三）……佐藤彬
座談會　谷口雅春先生を中心にして學校教育と家庭教育の問題を語る

生命の藝術　十一月號　二十錢

釋迦と維摩詰（戯曲）……谷口雅春
―前號をうけて實相の表現愈々微に入る―
民治（創作）……佐藤俊介
昔話（小說）……岡田八千代
夕暮の詩（詩）……瀧嘉三郎
生命の藝術……岡田昇
澤田雜記……佐藤彬
物質の現象と生命の現象……西村陽吉
實相を辨證法で捉へる……小西茂國
他力の救ひに就て……荒木剛生
成佛論……谷口雅春
（讀れる宗教に活を入れる快文章）

農業世界　十一月號

定價四拾錢（送料二錢）

第一特輯　**花変り菊培養秘傳**
▼一文字菊の培養秘訣
▼美濃菊の培養手ほどき
▼奧州菊の作り方手引
▼嵯峨菊の本格的な作り方
▼肥後菊の特徴と作り方
▼伊勢菊の作り方
▼小菊の盆栽作りの秘訣
▼大菊の挿芽と培養の急所
（執筆）……榎本正治……上林福太郎……西田信常……森口和夫……加藤宗作……林紫樹

第二特輯　**特產漬菜の研究**
■壬生菜の作り方と漬け方
■京都の特產壬生菜と作り方
■體菜の作り方と漬け方
■廣島菜の作り方と漬け方
■酸茎菜の作り方と漬け方
■愛知白菜の栽培と出荷
■仙臺白菜の作り方
■不結球白菜の栽培
■津田蕪の栽培と漬け方
▼東京近郊農產物行商人に聞く座談會（本社主催）
（執筆）岩田秀夫　吉村鍋二　小田梁八　矢部稻樹　遠藤喜太郎　鈴木幸之　熊野清雄　坂藏仲治　山岸守

特別講座　★ハム及びソーセージ類製法　農林省技師　中原……
●有利な藺草の栽培法
●新果・改良旭石榴の栽培
●椎茸の性と椎茸の鋸屑培養
●文檢全科合格記　●文檢受驗科學指導……

東京日本橋本町　博文館

朝鮮と簡易學校

序・今井田政務總監　序・渡邊學務局長
京城日報論說部長　池田林儀著

裝幀高雅・四六版・三百八十頁・寫眞數葉・定價壹圓五十錢

★宇垣總督施設の根本義に立ち、生活と教育の一丸に燦かしき實踐を持つ朝鮮簡易學校は、現時朝鮮の持つ最上の誇である。
★教育の使命は普及性にある。簡易學校はその普及第一線にある。
★本書　この簡易學校の使命は？簡易學校の施設經營は？簡易學校の實績は？今後の簡易學校の計畫は？等々々
★筆者は內外の教育に精通、炯眼にして常に公正なる批判を持ち、文章明朗、且つ朝鮮文化の向上に愛心を持つこと絶大。
★敢へて薦む。

發行所　京城堅志洞　活文社　振替京城七一二四番　電話光化門七六六番

朝鮮語講義錄

內鮮專門家諸氏執筆　斯界唯一の指導機關　（見本進呈）

◇月額六十錢◇三ヶ月一圓七十錢◇六ヶ月三圓四十錢◇一年（全期）六圓五十錢
◇右合本　總クロース上・中下三冊一組美裝函入　特價六圓五十錢（送料五十錢）
◇特典　右一年分又は合本の前金申込には「朝鮮語試驗問題並に譯文集」（定價一圓送料十六錢）を一冊贈呈す

本講義錄は斯界唯一の指導機關にて內鮮專門家諸氏の執筆に係り會話、文法、對譯法を初め各必要科目を網羅し其の講述の平易にして懇切なること世上既に定評あり、年々施行さるる第三種試驗合格者は殆ど本講義錄講習者を以て占めつつあり、以て效果の顯著なるを知るべきである（全部印刷濟につき幾月分にても同時に發送することを得）

普通學校朝鮮語讀本譯解
◇卷四出づ（五十六錢送料共）卷一（三十四錢送料共）卷二（五十六錢送料共）

わかり易い朝鮮語會話
從來、內地人に取り比較的學習困難とされてをる朝鮮語をわかり易く初步一般的知識を習得せしむべく平易簡明に講述し昭和五年度總督府改定諺文綴字法を準據したものである定價一圓送料十六錢（內容見本進呈）

京城太平通一丁目　朝鮮通信社內　**朝鮮語研究會**　電話本局（2）四五六二番　振替京城七六六番

陶器講座

第二回豫約募集

全十八冊
編輯顧問　工學博士　子爵　大河內正敏　工學博士　横河民輔　工學博士　塚本靖

第一回配本內容
國寶の陶磁器……奧田誠一
茶器概說……高橋龍雄
名物茶入……高橋龍雄
須惠器……後藤守一
鍋島燒……大河內正敏
瀨戸燒（用語及陶器語彙）……鹽田力藏
明代の陶磁……尾崎洵盛
製作技法……小森忍

益大好評物凄い人氣
第一回配本濟・至急書店で實物御覽下さい

第一期第六回迄出來　希望の方には取揃　百聞より一見

（刊行要目）陶磁器概論　陶磁器研究法　製陶技巧　史說陶話　茶道傳器　國寶陶器　上代日本美術陶器　關東地方の陶器　奧羽地方の陶器　近畿地方の陶器　中國四國地方の陶器　九州地方の陶器　朝鮮の陶器　支那滿蒙の陶器　西洋南洋諸國の陶器　現代の陶器

執筆者氏名　奧田誠一　鹽田力藏　横河民輔　山村耕花　小野賢一郎　山田萬吉郎　赤塚幹也　小森忍　富本憲吉　上田恭輔　久保田米所　高柳光壽　高橋龍雄　島田佳矣　大河內正敏　瀨川昌世　原田淑人　柴田常惠　後藤守一　鄉倉千靭　石井柏亭　宮本謙吉　塚本靖　北原大輔　吉田堯文　脇本十九郎　瀨岡忠成　蜷川第一　北村彌四郎　宮崎寅三　內藤堯寶　大村正夫　小川五郎　小山富士夫　入田整三　金原京一　水町和三郎　澁江二郎　前田泰次　石割松太郎　比野朝貞　加藤灌覺　中尾萬三　尾崎洵盛　藤岡了一　三宅長策　儀間徹二　石澤正男　大隅爲三　式場隆三郎　日野厚　和田三造

見本進呈　東京市麴町富士見町　**雄山閣**　振替東京一六八五

刀劍金工名作集

刀劍小道具の大集成　超豪華版の犧牲的廉價

鍔を始め、笄、目貫、小道具などの名品悉くを最も實物に近いコロタイプ印刷で再現！刀劍書の近代的出版を誇る弊社が現代高級印刷術の全技能をあげて世に問ふ巨篇！精根をこめた彫刀の冴え、地鐵の匂ひ、總てが眞品その儘に復元されてゐる。愛刀家はもとより美術家、圖案家、趣味家に絶好の伴侶、今後の小道具研究は本書から始る。

第一回配本　十一月一日　**奈良安親**　利壽乘意及其一派
實物出來至急書店で御覽下さい。

監修　秋山久作　香取秀眞　清水龜藏　本間順治
編輯　小倉惣右衞門　松谷豐次郎　日野雄太郎

全八冊豫約募集　申込〆切十一月十五日
第一卷　古鍔及金家信家
第二卷　後藤家
第三卷　横谷宗珉及其一派
第四卷　奈良安親　利壽乘意及其一派
第五卷　埋忠及正阿彌
第六卷　肥後一派
第七卷　京都金工
第八卷　江戸金工

◎十一月一日第一回配本、以後每月一冊發行豫約申込者に限り配本
◎菊二倍大判、縱一尺、橫六寸五分、用紙はアート、一冊約七十枚內外、最精緻コロタイプ印刷、總日本式優雅製本
◎御申込はなるべく近所の書店に、不便な方は直接發行所へ　ハガキで申込めば見本を送る

會費　申込金二圓（最後に充當）　每月拂二圓（送料一冊十錢）　一時拂十五圓（送料八十錢）

國粹の至高藝術品　**雄山閣**

●強力男性ホルモン　アンドロスチン

月經過少・月經困難・月經不順・子宮發育不全・代償性月經・乳汁分泌障碍・月經性皮膚疾患・面皰等に適用す（內服用錠及注射液）

文獻進呈　大阪市東區瓦町三和ビル內瑞西バーゼル化學工業會社日本學術部より郵呈

日本總代理店發賣元株式會社武田長兵衞商店　特約店小西新兵衞・鳥居・三共

10―28

バタコのみの
歯磨カモス

歯牙潔白なれば心亦善とあります緣談はそちらに御決着よろし

610　藥店化粧品店にあり定價十五錢

副作用なく良く効く
蟲下し　マクニン

錠劑　・三〇　・七五　一・三五
ゼリー　・二〇　・五〇　一・〇〇　二・〇〇
糖衣錠十番（大人一日量）

商業及法人登記公告

商號設定○商號日新印刷所營業ノ種類印刷業營業所京城府漢江通拾五番地ノ拾商號使用者ノ氏名住所同府西大門町貳丁目百八番地森喜次郎

合資會社大本商店○昭和拾年八月參拾日總社員ノ同意ニ依リ解散ス○同日京城府旭町貳丁目壹番地大本龍生ヲ清算人ニ選任ス

株式會社昭和トラック○昭和拾年八月參拾日各株ニ付キ金拾貳圓五拾錢宛拂込ヲ結了シ各株ニ付拂込ミタル株金額ヲ金貳拾五圓ト變更ス

株式會社朝鮮殖產銀行○昭和拾年九月貳日左記社債壹部償還ニ依リ其ノ社債殘額ヲ左ノ通變更ス殖產銀行ヨリ承繼シタル慶南農工銀行第五回社債殘額金九萬圓同第百壹回社債殘額金參拾七萬圓第百四回同金五拾九萬八千圓第百六回同金貳拾六萬八千圓第百壹五回同金參拾壹萬圓第百五回同金貳百貳拾八萬八千圓第壹五四回同金四百貳拾八萬八千圓第壹五五回同金壹百貳萬圓第壹五六回同金六拾八萬參千圓第壹七回

朝鮮銀行○昭和拾年九月貳日成鏡北道慶興郡雄基邑新安洞貳七參番地ノ壹ニ支店ヲ設置ス

大同生命保險株式會社○取締役廣岡久右衞門監査役飛鳥圓次郎ハ昭和拾年八月貳日重任ス

支配人變更○昭和拾年參月壹日支配人神山正樹ノ主人朝鮮生絲株式會社ノ支配人神山正樹

移轉ス○昭和拾年參月壹日主人朝鮮生絲株式會社ノ支店ヲ解任ス

右昭和拾年九月貳日登記

朝鮮金融組合聯合會○監事肥塚正太元應常佐々木魁高橋直衞ハ昭和拾年八月參壹日重任ス財團法人朝鮮教育財團○理事稻垣茂一ハ昭和拾年八月貳八日辭任シ同月貳九日京城府大和町參丁目六貳番地岩下

退社ス

三菱商事株式會社○社員山本策三郎濱本常吉ハ昭和拾年八月參拾日

貳五日函館市東濱町四番地ノ支店ヲ同所六番地ニ移轉ス

株式會社朝鮮商業銀行○昭和拾年九月壹日釜山府榮町參丁目七壹番地ノ支店ヲ廢止ス

株式會社慶尙合同銀行○昭和拾年八月參日本店ヲ京城府南大門通壹丁目六番地ニ移轉ス

右昭和拾年九月參日登記

株式會社泰昌商會○昭和拾年八月參日取締役元泰燮ハ昭和拾年八月貳五日取締役ニ就任ス

金鑛證券株式會社○代表取締役康冶夏ハ代表取締役ニ就任ス

合名會社京城食糧品市場○社員吉岡昇一ハ昭和拾年九月壹日住所ヲ京城府旭町貳丁目拾番地ニ移轉ス

東洋拓殖株式會社○第九回社債總額ノ內壹部償還ニ因リ昭和拾年八月貳參日其社債總額ヲ金四萬五千圓ト變更ス

株式會社以文堂○代表取締役李慶世取締役安泳監査役趙東植金基璇ハ昭和拾年八月貳六日重任ス

右昭和拾年九月五日登記

商號設定○商號昌進洋服店營業ノ種類洋服裁縫製造販賣業營業所京城府觀水洞四四番地商號使用者ノ氏名住所同所壹貳八番地丁奎昌

商號廢止○京城府明治町貳丁目參番地ノ壹ニ在ル商號京城丸金ヲ使用スル商號使用者ノ主ノ

合資會社○商號京城丸金合資會社本店京城府錦町壹丁目六九番地目的金銀委託販賣鑛山經營之ニ附帶スル一切ノ業務設立年月日昭和拾年八月貳五日代表社員許桂社員ノ氏名住所出資ノ種類價格及責任京城府八判洞八八番地金九千圓無限許桂同所麻浦洞參番地金參千圓有限南桂泳同府八判洞八八番地金參千圓有限○許成烈同府太平通壹丁目

月貳九番地金參千圓有限洪宜杓存立時期設立ノ日ヨリ滿參拾ケ年トス

合資會社○商號合資會社信成常本店京城府鍾路參丁目四五番地目的鍍金監製造販賣其他附帶事業設立年月日昭和拾年九月壹日代表社員ノ氏名朴命天社員ノ氏名住所出資ノ種類價格及責任高陽郡漢芝面下往十里貳七壹番地ノ貳金七百圓無限朴命天同郡崇仁面敦岩里四五八番地金五百圓無限東亭職京城府顯洞參丁目四五番地金參百圓有限張錫淇存立時期設立ノ日ヨリ滿拾年

合資會社大塚商店○昭和拾年八月參壹日總社員ノ同意ニ依リ解散ス○同日京城府竹添町壹丁目參番地大塚忠ヲ清算人ニ選任ス

合資會社万力商會○昭和拾年貳月貳壹日申請錯誤ニ因リ代表社員成義慶ノ住所ヲ京城府苑洞壹貳九番地ト更正ス

共濟無盡株式會社○昭和拾年八月參壹日仁川府花町四丁目四番地及ビ水原郡水原邑山樓里四參〇番地ノ壹ニ支店ヲ設置ス

右昭和拾年九月六日登記

法人設立○名稱財團法人煙草小賣人協會事務所京城府永樂町壹丁目壹番地專賣局內目的會員相互ノ共濟便益ヲ圖リ專賣事業ノ進展ニ貢獻スルヲ以テ目的トス設立許可ノ年月日昭和拾年九月貳日資產ノ總額金八萬九百六拾六圓拾貳錢出資ノ方法寄附ヲ受ケタル金錢其他ノ物件及會員ヨリ徵收スル會費理事ノ氏名住所京城府西大門町貳丁目壹番地信原聖同所同番地關口聰同所同番地山本義一郎同所同番地森長文同所同番地山地靖之財團法人平田壽愛會○理事山中大吉一平田一平田暉男ハ昭和拾年八月貳九日重任ス

合資會社都商會○昭和拾年八月拾日目的ニ一貫藥ノ移入販賣ヲ追加

陽光堂合資會社○昭和拾年九月壹日無限社員沖田一市ハ更ニ金壹萬參千圓ヲ增資シテ其出資額ヲ金貳萬五千圓ニ無限社員沖田淺太郎ハ更ニ金四千圓ヲ增資シ其出資額ヲ金五千圓ニ有限社員沖田スミハ金八千圓ヲ增資シ其出資額ヲ金壹萬圓ニ變更ス同日京城府本町貳丁目五番地金壹萬圓有限沖田一夫入社ス

株式會社本店京城府崇仁洞壹八壹番地目的一、絹織物ノ製造販賣二、動產不動產ノ賣買及其附帶事業設立年月日昭和拾年八月參拾日資本ノ總額金五萬圓壹株ノ金額金五拾錢公告ヲ爲ス方法本會社ノ公告ハ本店ノ店頭ニ揭示ス取締役ノ氏名住所京城府三淸洞壹四五番地ノ六閔奎植江原道鐵原郡鐵原邑官田里壹五七番地閔衡植京城府嘉會洞八八番地閔奎植ノ壹樓上洞壹八番地具然祐監査役ノ氏名住所京城府貫鐵洞貳四七番地ノ壹朴勝城代表取締役閔奎植存立時期設立ノ日ヨリ滿參拾年

日本紙業株式會社○監査役齋藤悅太郎ハ昭和拾年八月貳七日其住所ヲ東京府北多摩郡拍江村大字岩戸字古屋敷五七參番地ニ移轉ス

アジア證券株式會社○監査役猪原孝次ハ昭和拾年八月貳日重任ス

朝鮮火災海上保險株式會社○取締役香推源太郎韓相龍徐丙朝進辰馬林茂樹監査役森菊五郎金漢奎清水佐太郎ハ昭和拾年八月貳七日重任シ同日京城府本町貳丁目百八番田中三郎ハ取締役ニ就任ス

鮮一紙物株式會社○代表取締役朴興植李基衍李奎戴盧鋼玩ハ昭和拾年八月貳五日重任ス

右昭和拾年九月七日登記

京城地方法院

北平銀行の手持銀 市外搬出を嚴禁
北支財政獨立の一步
五日宋哲元氏が命令

【北平六日聯合】北平市長宋哲元氏は五日夜北平銀行家代表を招致各銀行の手持銀の市外搬出を嚴禁した宋哲元氏の命令條項左の如し
一、北平各銀行手持銀の市外搬出を嚴禁す
一、違反者は銃殺に處す

【北京六日聯合】北平市長宋哲元氏が北平各銀行の手持銀の搬出を嚴禁した結果北平中央、中國、交通三銀行分行の手持現銀は銀國有令にも拘らず宋哲元氏管下に留保されることとなつた、今回の法令は一見政府の銀國有令を遵守したものと見られるが、事實は然らず宋哲元氏は或工作の準備として現銀の手持保有を必要とする事情があり、今回の現銀持出禁止令は財政部の布告と全然關係なく、むしろ北支那の財政獨立への一投石と解される

北支自治政權を續り 平津地方關係方面活氣を呈す
銀國有令に刺戟され

【北平六日電通】南京政府が現銀國有令の如き非常手段を以て軍費擴張を企圖しつゝあるに對し我が北支軍當局は斯くては北支に於て折角芽生える日支提携の機運も無殘に打ひしがれ、支北明朗化の期待にそむき反つて陰鬱化の情勢を醸すべきを察知し、北支新政權問題に積極的協力を與へて先づ充分の可能性ある河北、察哈爾兩省をして一貫せる自治政府を速かに樹立せしむべきであるとの主張有力となり、之れが主體たるべき宋哲元氏側に於ても大體同樣意向を有し居るため茲一兩日來兩者間の往來頻繁となり、北支自治政權急速實現を續つて平津地方關係方面は既に活氣を呈して來た

資本金二億元の 上海高架鐵道會社
我國の加盟を勸誘

【上海六日聯合】當地中國側では昨年夏以來高架鐵道建設計畫を樹てこれが具體策を研究中との報は一再ならず傳へられたが、いつ實現するとの見當もつかぬまゝとなつてゐた折柄、去る四日當地の英、米、佛、白等の外商側より日本側に對し資本金二億元の上海高架鐵道會社創立案を提示し、日本の加盟を勸誘し來つた、今次の外商側の計畫がかねてよりの中國側の計畫と關係あるや否や未だ判明しないが、右計畫が中國の鐵道に對し既に支配權確保を企圖する英國側の計畫にかゝり、萬一日本側が參加を拒絕しても他の列國、而も同計畫は同地における單なる營利事業としての範圍を越え相當深刻な政治的意味の潛在するもの〻如く、その成行は多大の關心を持たれてゐる、因に日本側はこれに對し如何なる態度に出るか今のところ全然判明しない

廣東省も持出禁止

【上海六日聯合】支那側情報によれば廣東省政府は南京政府の銀國有令反對、省內の現銀持出を禁止したと傳へられる、省政府は右方針に基づき六日財政廳の名をもつて左の如き布告を公布した
一、廣東省政府は南京政府の銀國有令に參加せず、省內においては引續き紙幣の銀兌換に應ずる
一、省內現銀は一元と雖も中央に搬出することを嚴禁する

日本を無視すな
須磨南京總領事が嚴重に警告

【南京六日電通】須磨總領事は六日午後三時外交部に唐有壬氏を訪問、南京政府の幣制改革、對英借款問題に關し重ねて支那側の說明を聽取したが、唐有壬氏は幣制改革は支那現在の窮狀打開のために外ならなかつたもので、これが通告は日英米その他各國に同時に行つて居り、日本に對して差別的待遇を與へた事實はない、又對英借款は成立してをらず幣制改革とは全く別箇の問題であると言明し諒解を求めた、これに對して須磨總領事は昨日孔祥熙氏に申出でたと同樣東洋の安定勢力たる日本の立場を無視するが如き一切の行動に反對である、強いて支那側がこれを無視せば日支關係の前途は實に憂慮すべきものがあると嚴重な警告を發し、同三時五十分辭去した

英支借款成立を明確に否定す
クライヴ駐日英大使
昨日重光次官に釋明

【東京電話】國民政府の幣制改革に伴ひ英支一千萬磅の借款說は我が輿論を痛く刺戟してゐるが、駐日英國大使クライヴ氏は本國政府の訓令により六日午後四時外務省に重光次官を訪問
國民政府今回の幣制改革に關し一部には英支間一千萬磅の借款成立した如くに傳へられてゐるが、自分の受けた公電に依れば借款問題について從來英支間に協議した事實はない、對支借款問題については嘗て日本と打合せてある通り、日本の意向を無視して單獨にしないといふ方針には何等變更はない
と借款成立を明確に否定し、日本を出し拔いて單獨借款はしないといふ態度を明かにして、更に幣制改革の內容につき
目下上海に滯在中のリースロス氏すら今回發表された幣制改革は事前に何等承知せず、發表內容を見て驚いた次第である、その內容は一部分はリースロス氏の腹案と一致するものがあるが併し全部を織込んだものではないことより見てリースロス氏が今回の改革案の實施に事前に參劃してゐなかつたことが判明するであらう、但し支那側が斯の如く急激に幣制改革を斷行した主なる理由は、爲替を安定せしめようといふにあり、これは通商上にも好影響を與へるものと信ずるので英國側銀行が出來るだけの支援を與へた譯である、斯ることが今回誤解を受けた所以であらう、英國は支那に於ける財政問題については常に日本と協力を續ける
と聲明した、これに對して重光次官は
英國側の說明は諒解した
旨答へ何等日本側の態度には觸れず、會談一時間半にして同五時半會見を終つた

支那幣制改革と米の關心點

【ワシントン五日電通】支那幣制突然の重大變革につきワシントン官邊が最も關心を拂つてゐる點は右變革の結果支那が事實上スターリング・ブロックに加入することになり、最近急速に擴大しつゝあるスターリング・エリア（英貨を標準とする地域）を一層擴大し、アメリカ弗の國際的立場を狹めるであらうといふことこれである

民政黨政調會

【東京電話】民政黨では六日午後二時本部に政務調查會を開き、歸朝中の松永オーストリア公使からオーストリアを中心とするヨーロッパ諸國の事情を聽取し同五時散會した來る十三日には海軍省吉田軍務局長の出席を求め軍縮會議に對する海軍當局の方針の說明を聽取した上、更に意見の交換を試みるはずである

外務省首腦部愼重協議

【東京電話】六日午後の重光クライヴ會談によつて英支借款問題の眞相が判明したので外務省では同五時半より廣田外相、重光次官、桑島東亞局長の三首腦部參集、我が對策に就て愼重協議を遂げたが問題の性質上、大藏省及び在支關係銀行の意向を十分聽取する必要があり、又銀國有令實施の推移や英米佛伊各國の動向を十分見究める必要があるので當分靜觀的態度を以つて事態の成行を監視することに意見の一致を見た模樣である

米穀自治管理案 來議會で紛糾か
調查會の反對で暗影

【東京電話】六日の米穀對策調查會で異議なく滿場一致の承認を得るものと豫想されてゐた米穀自治管理法案外二件に對して、俄然強硬な反對意見が現れたことは米穀管理法案の將來について頗る興味あるものとして注目される、即ち元來米穀對策調查委員會の答申に基いて立案し、前議會に提出した法案に修正を加へたもので調查會の議案といふも差支へないものであるにも拘らず、右の反對論は法案の根本に觸れるもので、上山、伊澤、木村の諸氏は延期說を主張し愼重な調查研究を要望して政府案に眞ッ向から反對を標榜した、斯くて全幅的の支持を受くべき調查會にて強硬な反對論が出たことは、米穀自治管理法案の將來に對して不吉な豫感を與へるものであるが、農林省は六日の調查會は諮問を行つたものに非ず、單なる經過報告に過ぎないから反對論等問題にならずとしてをり、飽くまで來議會に提案を强行する方針で邁進することになつたが、右法案は前議會の反對論を參酌した修正案であるので、依然として強硬な反對論があることより見て來議會は前議會に劣らぬ紛糾を捲き起すものと豫想されてゐる

英佛伊三國間に 和協交涉開始か
佛首相、英外相が羅馬乘込み ム首相と直接談判？

【パリ五日聯合】イタリー政府に對する制裁案發動を前に、フランス代表ラヴアル首相、イギリス代表ホーア外相はローマに乘込み、ムツソリーニ首相に直接談判をとげ和協工作に最後の努力を傾注するとの報道が四日來しきりに流布されてゐる、右報道は全く流言の範圍を出でないが、英佛兩國代表は過般ゼネヴアにおいてイタリー代表アロイヂ男と會見數次の折衝を遂げた事實あり、イギリス大使ドラモンド氏とムツソリーニ首相との折衝が進捗すれば、英佛伊三國政府間の交涉が開始されることとなるかも知れない

チエッコ新內閣

【プラハ五日聯合】チエッコスロヴアキア首相マチベートル氏は今回下院議長候補に立つこととなつたため、五日マサリック大統領の下に辭表を提出した、マサリック大統領は直ちに農相ホジヤ氏に後繼內閣の組織を委嘱し、新首相は全閣僚の留任を要請した、新內閣の組織を完了したホジヤ新首相は小協商國提携の熱心な支持者として知られてゐる

……後三時官邸に岡田首相を訪問要談二十分にして辭去した、尙民政黨の大麻唯男氏は午後三時半岡田首相を訪問時局について懇談した

政友總務會

【東京電話】政友會は六日午後二時より總務會を開き島田總務より米穀對策調查會並に北海道拓殖調查會の經過報告あり、支那貨幣制度改革問題に關し種々意見の交換を行ひ午後三時散會した

十月中の鮮米移出
拓務省發表

【東京電話】拓務省發表＝十月中の朝鮮における移出米數量左の如し（△印は減）

十月（昭和十年）	五一一、八九〇石
前年比較	△三八〇、〇一〇
一月以降累計	八、八三五、六二二
前年比較	△五六〇、六八九

……人……

◇柳寬畯氏（忠淸南道會議員）牙山日淸戰蹟記念碑建設期成會に對する挨拶の爲め六日來社
◇平野義雄氏（同副會長）同上
◇徐光禹氏（辯護士）京城で開業挨拶のため六日來社

夕刊後の市況

◇……大阪（三品）……

大新	九六圓六	不變
鐘新	一三八圓五	不變
日產	七八圓三	二安
新東	一五九圓三	一安

◇……橫濱生絲……
當 九八六　先 九七五

實物後場 ▲大同產業三圓三▲昭和人絹一〇圓五▲帝麻新一二圓二▲郵船（配當落）六五圓三▲大同電力四八圓二▲同新一〇圓七▲新興人絹一二圓五▲電化新二六圓二▲樺太炭礦二六圓五（出來高二〇〇）

東西南北

御多聞に洩れず產業後備軍の軍隊に惱むフランスでは▲最近失業救濟の一方法として歸農運動が活溌に起されて居る▲此の運動の主唱者は勞働相フロッサール氏で▲氏は各方面に運動を獎勵すると共に▲自らは議會に『歸農資金法案』を提出すべくその立案を急いで居る▲フロッサール氏の主張要旨は▲勞働力の都市集中を阻止し▲都會の失業者を救濟する爲めには集中する勞働者を再び『土に歸す』ことが絕對的に必要である▲この爲には彼等並に彼等の家族が故鄕に歸る間の食費を提供し▲運賃は無料とし、更に彼等が農村に於て新たな生活を始めるに足るだけの資金を失業救濟金中から捻出すべきである▲此等費用總額は三ケ月分の救濟金額を超えることを得ない▲更に故鄕たる農村が人口三千以下で然もそこに親戚あり家ある勞働者は絕對に歸農せねばならぬといふものである

伊北軍の行進難澁
マカーレ一帶は豪雨で沼と化す

【アスマラ五日聯合】前線からの報道によれば、三日拂曉マカーレに向つて進擊を開始したイタリー北軍は、既に四日拂曉ハウスエンを占領し、更に進擊を繼續中だつたがマカーレ山地一帶は四日以來の豪雨で沼澤と化し軍隊の行進は頗る難澁を極めるに至つた、空軍偵察隊に斥候隊の報告を綜合するにエチオピア北軍は戰術を變更し斷然マカーレに主力を集中しイタリー軍を邀擊、頑強な抵抗を試みる覺悟を固めた模樣で、北軍總司令官デ・ボノ將軍は五日イタリー軍左翼先頭部隊の前進を停止し、マカーレを距る東北廿キロのアクフに一日軍の集結を行ひ、東北方土民軍部隊の到着を待つ旨命令した、從つて攻擊は右兩軍が合體した上大々的に行はれ、イタリー軍は大擧マカーレを衝く作戰を執るものと見られる

マカレにて前哨戰

【アヂスアベバ六日電通】エチオピア政府公表 イタリー軍の強力なる偵察隊は五日夜エチオピア軍の抵抗を受けずしてマカレに侵入したが深夜エチオピア軍の突然の夜襲に會ひ死體十個を遺棄して潰走し四名を捕虜とした、エチオピア軍の損害は戰死二名、負傷二名である

諮問案第二號 特別委員

【東京電話】內閣審議會第二號諮問案に關しては五日の總會において特別委員に附託することに決定したので、岡田內閣審議會長は七日左の如く齋藤實子を委員長とする七名の特別委員を指名することとなつた
委員長 齋藤實子
委員 水野錬太郎、伊澤多喜男、小倉正恒、黑田長和男、賴母木桂吉、靑木信光子

"冷害對策は近く全部出揃ふだらう"
北鮮から歸城の今井田總監語る

今井田政務總監は御用掛鵜池大佐、池田秘書官らを帶同海軍協會元山支部の發會式に臨んだ歸途、冷害地對策の遂行に就て咸南長津江水電並に同方面の高地帶を踏查、興南新窒工場を視察して六日午後九時半木村義雄氏、岩切重雄代議士と同車歸城したが車中次の如く語つた

高地 營利用を主とした冷害對策はすでに關係各道に於て、それぐ調查研究中で近く對策全部が出揃ふものと思ふ、いづれにしても技術者の意見に待つところが多いので年內は困難だらうが、來春早々さらに會議を開いて實行案を練りたいと思つてゐる、豫算も一部決定してゐるので來年計畫に着手するには別に支障はないだらう

今度 長津江沿線を天候に惠まれて視察したが、それでも途中濃霧の去來するのを見、それが地上に落ちる頃は雪になる有樣で冷害のよつて起る狀態を知ることが出來た、高地帶を利用する馬鈴薯の收穫にしても、これから澱粉を製造するとかいろ〱の方法があらうと思ふがこの點咸南道當局などでも熱心な研究が進められてゐる折柄よい對策が樹立されるだらう

長津 江水電もすでに三萬キロワットの電力を供給しつゝある狀態で、第一期工事完成後は三十二萬キロワットの供給も可能となり、すでに關係方面へ供給する配電設備も進み間島方面への需要開拓をも控へてゐるので、自然鮮滿の電力需給關係の協定も必要となり、これがため井上遞信局長も渡滿し關係方面と種々打合せを遂げることになつたわけだ

羅津 港も一部施設の完成を見て開港されたが、これによつて北滿の產業開發を促進し今後相當の物資が同港に搬出されるものと思ふ、北鐵買收後の情勢の變化により北滿物資が大連にのみ出て羅津には餘り出ず、今後の大羅津港の築港計畫に暗影を投ずるものではないかなどと言ふ說は杞憂に過ぎず、こんな心配は早計だらう、將來依蘭方面の物資が羅津に出て來ることなどは明瞭で、少しジッと狀勢を見なければ駄目だ

白茂 線の建設費不足のため北鮮開拓事業に支障を來しはしないかなども大して心配することはあるまい、勿論同線を豫定通り完遂させることに越したことはないが、萬一途中の目的地で打切るとしても充分北鮮開拓の目的は達せられる筈である

原田男首相訪問

【東京電話】原田熊雄男は六日午

宇垣總督の挨拶
東京會館に於ける午餐會席上

【東京支社發】宇垣總督は四日正午東京會館に岡田首相以下各閣僚、淸浦伯、齋藤子その他朝鮮關係者を招待、廿五周年祝賀並に事務所改築披露の午餐會を開いた、當日の總督挨拶全文左の如し

宇垣總督挨拶

閣下並に各位
本日は去る十月一日擧行致しました朝鮮總督府始政二十五周年記念式典が極めて意義深く盛況の裡に終了を告げました〻に就ての御禮と、豫て新築中でありました總督府事務所が無事落成致しました御披露の趣旨を兼ねまして此の席を設け御招き申上げましたところ、各閣下各位には

公私 極めて御多端の中を特に御差繰り下さいまして御賁臨の榮を賜はりました段厚く感謝の意を表するものであります
既に御承知の如く、過般の式典の次第內容は、新政創始の當時及びそれ以後にかける物故功勞者の英靈を祭り、現存せらる〻內鮮官民の各種功勞者に對し薄品を呈して感謝し深衷を表し又二十年以上勤續の職員及篤行者を表彰し併せて半島發展の過去を追懷すると同時に將來の進展を促進することに寄與せしむべき意義を有する記念博物館の建設致すこと等を骨子として敬虔且つ嚴肅なる精神と形式とを以て執り行ひました次第であります

恰も 朝鮮における統治及び諸般事情の現狀は、過去二十五年間孜々經營の結果を致しまして、新附同胞を通して其の人心が極めて和順なる落ちつきを示し、豫て各種の忌はしき事件となつて往々發生致しました原因をなす所の民族意識が、近年に至りまして、殊に滿洲事變後に於きましては帝國國民たるの光榮と矜持とを感ずる意識に變化しつ〻あることを首めと致し產業、經濟は輓近極めて顯著なる躍進を遂げ、教育、交通、土木衛生、其の他に亘る諸施設も不十分ながら一應の體裁を整へる位に至り、又兩三年來都鄙更生の各種振興の運動も既に據るべき目安を摑み得まして

今後 異常の進展を遂げ得る見透しがついたといふ段階に到達してゐるのでありまして、此の時機に於て統治の上に一つの締括りをつけ、更に全鮮官民の心構へを新にして、將來に向つて渾新の意氣を以て奮ひ起つといふことに、眇からぬ意義を認めましたことが此の記念諸行事を營みました理由、動機と相成つて居るのであります

畏くも 聖上陛下に於かせられましては特に此の機會を以て侍從を御差遣の上、半島の產業、文化及び一般民情を親しく視察せしめられ、全鮮官民はこの難有大御心を拜しまして、之を無上の光榮とし、恐懼感激致し今後の奮勵努力を誓つて居る次第であります

又內 閣各省の諸公及其他の各位からは特に式典に對し夫々代理者を御派遣相成り、又は御電報等を持ちまして官民を勵する趣旨の御言葉を寄せられ之亦一同の深く感銘し牢記致した所であります、私、駑鈍のを以て重任を辱めること既に四年餘、先賢經營の美績を承け內閣諸公を首め、內地有力諸君の指導後援を蒙り、半島官民の支持協力を得まして辛うじて幸に大過なく、職責を盡しつつあるのでありますが、御列席の閣下各位にかかれましては何卒今後とも帝國の有力なる一域たる朝鮮の進步、發展の爲に、深き關心を寄せられまして種々御誘掖を賜はらんことを御願致して置きます

又從 來朝鮮總督府の東京事務所は極めて手狹でありまして、何彼と不便を感じて居たのでありますが、朝鮮の事態が前の如く比年發達を遂げ政治上經濟上內地との交涉が益々緊密複雜と相成り、事務も隨つて次第に廣汎に亘るを免れませず、將來をも考慮に加へまして芝の田村町舊事務所の位置に粗末ではありますが相當規模のものを新築致し過日竣工落成の運びとなつたのであります、一些事ながら茲に御披露申上げて御承知置き願ひたいと存ずるのであります

本日 は折角御招き致しましたものの、何等の御風情もないことを恐縮致すのであります殊に御席次等も不慣れの爲失禮の點が多々あることと存じますが此の邊御諒と御赦しを賜はりまして、私の微衷の存する所を御汲み取りの上、どうか御ゆつくり御歡談あらんことを希望致します
尙御召し上りをいたゞきます酒林檎並に松之實は何れも朝鮮產のものを持參致して參りました一寸御紹介を申上げて置きます以上を以ちまして御挨拶と致します（寫眞は宇垣總督午餐會―宇垣總督の挨拶、其の前首相以下各閣僚）

事變行賞

【東京電話】滿洲事變關係に功勞のあつた陸軍軍屬その他八百五十二名の論功行賞は、御裁可を經て六日發表されたが看護婦も數十名に上つてゐる

朝鮮關係分

【東京電話】陸軍軍屬行賞のうち朝鮮關係の分左の如し

死亡者
瑞八 朝鮮 李忠宰
旭川 同 金正默
越境部隊
賜金 囑託 大島德藏
同 同 佐村武治
同 同 韓壽男
同 同 鄭南海
同 同 朴裕成
二十師團關係
瑞六 賜金 酒井仁
同 中町香橘
同 久留玄吾
同 井田平次郎
同 淸水實
同 增田四郎次
瑞八 森本正義
賜金 小林純一
同 吳潤喆
同 金三月釗
同 吉浦孝裕
同 飛鳥松雄
同 平田道男
同 田中健一
同 高崎正信
同 荒木恒人
同 金洛模

朝鮮郵船定期出帆
△印ハ船客扱リ

◉北鮮新潟連絡 新京丸（三、五六八噸）定員一等十二名、二等四十二名、三等百二十八名
雄基 三ノ日 午前六時發
羅津 三ノ日 午前八時着 午前九時發
淸津 三ノ日 正午十二時着 午後五時發
新潟 五ノ日 正午十二時着 七ノ日 午前十一時發
淸津 九ノ日 午前八時着 午前十一時發
羅津 九ノ日 午後二時着 午後五時發
雄基 九ノ日 午後七時着

北鮮橫濱直行 東京―阪神―關門―コース
△太海丸 羅津十一月一日 雄基七日 淸津九日 釜山―關門―大阪―名古屋―淸水―橫濱寄港
北鮮東京行
長壽山丸 雄基九日 淸津十一日 元山十三日 關門―名古屋―橫濱―淸水寄港
○急行船
盛京丸 雄基二十六日 淸津二十七日 元山一日 關門―大阪―名古屋―淸水―橫濱寄港
西鮮東京行
△佐賀丸 仁川十三日 群山十三日 木浦十四日 淸水―橫濱寄港
△江原丸 新義州六日 鎭南浦七日 仁川九日
北鮮名古屋行 釜山―博多―關門 阪神寄港
○陸軍運輸部御用船
立神丸 雄基九日 淸津十日 元山十二日 釜山―博多―關門―神戶寄港
北鮮大阪行
金剛山丸 雄基十六日 淸津十七日 元山十九日
淸津丸 雄基二十日 淸津二十六日 元山一日
西鮮大阪行
○南部線 釜山―關門―神戶寄港
慶州丸 仁川十二日 群山十三日 木浦十四日
漢城丸 仁川十六日 群山十七日 木浦十八日
○北部線 博多直行―神戶川寄港
漢城丸 新義州 日 鎭南浦 日 仁川七日
漢江丸 新義州七日 鎭南浦八日 仁川十日
敦賀行 新舞鶴―舞鶴―宮津―境延長
慶安丸 雄基九日 淸津十日 元山十二日 釜山―博多―長
鹿兒島、三角行
錦江丸 仁川一日 群山二日 木浦六日 長崎寄港
○博多直行船
櫻島丸 大連十日 仁川十三日
西鮮淸津行

平安丸 仁川 日 釜山 日
北鮮上海、青島行
平安丸 淸津 日 釜山 日
上海行 青島延長―群山―木浦・開航寄港
平安丸 仁川十四日 鎭南浦十五日 釜山十六日
青島行
會寧丸 仁川十一日 鎭南浦十三日 安東―芝罘―大連寄港
大連行
櫻島丸 仁川六日 鎭南浦七日
錦江丸 仁川十九日 鎭南浦 日
浦鹽行
金剛山丸 元山七日 淸津十日 雄基十二日
△乘船賃金低廉船中食事付
△右ノ外隨時臨時船ヲ配船シ船腹ノ潤澤ヲ取計ヒ居リマス

日本郵船定期出帆
歐州行 筥崎丸 橫濱 十一月十四日 神戶 十一月十六日
桑港行 淺間丸 門司 十一月十日 神戶 十一月五日
濠洲行 北野丸 橫濱 十一月七日 神戶 十一月十一日 長崎 十一月十五日、十一月十八日

京城南大門通リ五ノ一
朝鮮郵船株式會社
代表電話本局(2)四一九五番
釜山支店 大橋通
元山支店 海岸町 電話長一二四番
仁川出張所 港町 電話長三五一番
北鮮出張員 淸津府北星町 電話長一八番
京城代理店 朝鮮運送會社 電話本局五一一一番
鎭南浦代理店 朝鮮商工會社
仁川代理店 朝鮮運送會社
群山代理店 群山海運會社
木浦代理店 朝鮮運送會社
釜山代理店 大池回漕店
元山代理店 朝鮮運送支店
城津代理店 朝鮮運送支店
淸津代理店 國際運輸支店
羅津代理店
雄基代理店 國際運輸支店

商業登記公告

合資會社設立 商號合資會社金應商會 本店陽德郡陽德面龍溪里貳九壹番地ノ九 目的 貨販賣 設立ノ年月日 昭和拾年拾月拾八日 代表社員ノ氏名 金應斗 社員ノ氏名及住所出資ノ種類價格及其責任 陽德郡陽德面龍溪里貳八七番地 現金貳千圓 有限責任社員 康龍瑞 陽德郡陽德面龍溪里貳九壹番地ノ六 現金貳千圓 無限責任社員 金吉斗 陽德郡陽德面龍溪里貳九壹番地ノ九 現金六千圓 無限責任社員 金應斗 存立ノ時期 設立ノ日ヨリ滿拾年
右昭和拾年拾月貳拾四日登記
平壤地方法院陽德出張所

外科 皮膚科 瀨戶醫院
瀨戶潔
京城府旭町二丁目八番地
電話本局(2)二四九八番

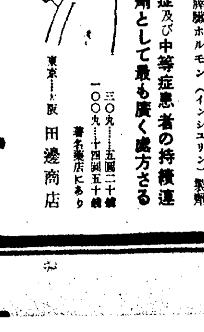
L133
糖尿病 內服藥 ランゲリン
安全無毒性にして緩和なれども良く糖尿を減じて無糖となし、附隨症狀を消退せしむる膵臟ホルモン（インシユリン）製劑
輕症及び中等症患者の持續連用劑として最も廣く處方さる
三〇丸……五圓二十錢
一〇〇丸……十四圓五十錢
著名藥店にあり
東京・大阪 田邊商店

メガネは中村
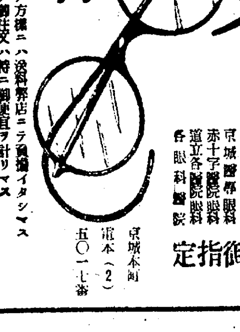
一、地方御注文ノ方樣ニハ送料弊店ニテ負擔イタシマス
一、學生諸方々ノ御注文ハ特ニ御便宜ヲ計リマス
一、處方箋ニテノ御注文ハ特ニ責任調製致マス
一、御指定ノ方ハ弊店ニテ無料檢眼致マス
御指定
京城帝大眼科
京城醫專眼科
赤十字醫院眼科
道立各醫院眼科
各眼科醫院
京城本町
電本(2)五〇一七番

社說

精神作興週間

今日より國民精神作興週間！これを分ちて、（七日）神社參拜日（八日）敬老愛幼日、（九日）健康增進日、（十日）克己忍苦日、（十一日）生活改善日、（十二日）公德涵養日、（十三日）報恩感謝日、としてある。昨年と日の選び方を變へたる點苦心の跡を見る。この一週日のプログラムを完全に遂行することは固より大切のことであるが、國民はそのプログラムに現れたる各項目の要點について反省すると同時に、『精神作興週間』の因つて來るその動因について千慮萬考する必要がある。心田開發といひ精神作興といふ。近時執拗にしかも力強くこの語が全國を擧げて繰返しつゝある所以のものは、人間の活動、國民の活動そのもの〻第一義的が、旺盛にして堅實、剛毅にして不動なる精神に存するが故であり、又、愛國一徹の全一生活を希求するが故に外ならぬ。國民として人間としての自己の再認見を促すもの、時代の動きに必須の歸結を要するが故であることを併せて認識しなければならぬ。

スポーツ朝鮮

明治神宮大會終る。この大會を通じ朝鮮スポーツ界は、その著しき飛躍の事實を、全日本に示し、輝やかしき戰績を諸種の競技の上に止めた。中でも柔道に於ては橫關四段が壯年後期の選手權を獲得し、籠球中等學校戰に於ては平壤の崇仁商業が初陣の功名を殘し、蹴球はオール京城軍が覇權を振り、マラソンでは新進の孫基禎君が見事世界最高記錄を現して異彩を放ち、庭球に於ては府縣對抗戰に優勝し、更に熊野御堂、權組の健鬪は個人選手權大會に優勝した。この赫々たる戰績は、半島スポーツ界平素の緊張と練習と努力との賜物であつて、選手諸子の努力に對して滿腔の敬意を表すると共に、一面その環境を形作る二千萬同胞のスポーツに對する關心そのものを推擧するの要がある。

借款說流布

英支一千萬ポンド借款成立の報が立つと、これに刺戟されて米國の支那幣制改革に積極的援助を與へるといふので、二億元の借款を成立せしむべく折衝中との報がある。かくては支那は有卦に入りたりといふべく、その溫々しさ不景氣の當世には、萬人羨望の的となるであらう。英國にせよ米國にせよ、果して何を目標——擔保——として借款を成立せしめむとするか、また成立後におけるコントロールを如何にせんとするか。現代支那の實情を以てしては、その經濟的財政的基礎に於て、借款成立の基礎條件を缺いて居りはせぬか。よし假りに基礎條件具備せりとするも、日本乃至フランス其他關係諸國との交渉に於て、かゝる借款が衡約に成立し得るか、成立したりとするも日本は之に對して默然たり得ると思ふか。借款成立說の流布は徒らに人心を惑はすのみ。その心事を憎む。

スポーツをやると壽命が延びるか

文部省體育研究所技師醫學博士 吉田章信

スポーツ選手の壽命といふ問題は、調査が大變難しいのでなかなか解決されない。ことにスポーツの歷史の短い我國ではこの方面の具體的な材料がない

外國ではスポーツマンと一般人の命數を比較研究してゐる。この方の外國の研究を紹介すると、たとへば、エール大學のアンダーソン氏の調査によると、一般大學生の死亡率が十二パーセントであつたに對して、スポーツ選手の方は七、二パーセントだつたといふ

この比率がどういふ方法で割り出されたのか判らぬが、とに角スポーツマンの死亡率が低く、命數が比較的長いことになつてゐる

ところが、ストークスといふ人の調査ではこれと反對の結果が出た。彼は高級船員について調べたがスポーツをやつた船員の死亡率はスポーツをやらない船員に比べて高くなつてゐる

ドイツのハーン氏やヘルクス・ハイメル氏は靑年時代に優秀なスポーツマンだつたり、レコードホルダーだつたりした四十人について調べたが、大して病的變化を示さなかつたと發表してゐる

アメリカのダブリンといふ人は大學時代にスポーツの賞を得た四千九百名について調べたが、それによると死亡率は一般人のそれの九十一％から九十二％にあたり、幾分少い割合を示してゐる

ところが、老ひて死んだ人の死因を調べてみると、心臟病でたふれた人のうちの三十二パーセントが、スポーツマンであつた。一般よりも十二％も多いわけだ

コロンビア大學のミーラン博士は百五十二人の五十七歲から六十六歲までの、曾て同校のボート選手だつた人を調べたが、死亡率は同じ年の一般人よりも低かつたといふ

そして、このうちの三人が結核と心臟病にかかつてゐた。そしてこのうちの半分は一週間病氣で寢たといふことが少く、全體の九十四パーセントは、一生涯心臟、胃、腎臟の病氣にかゝつたことがなかつた

同じくアメリカのペンシルバニア大學の教授ハンメット博士の調査だが、百六十七名の長距離走者のうち僅か三人が心臟病にかゝり殆んど全部はスポーツで永續的な利益をうけたと主張してゐる

日本では歷史が短いから、スポーツマンの命數などはまだ調査の對象にならぬが、先年文部省で師範學校卒業生の五年間の死亡率を調べたところ、一般人と大差がなかつた

要するにスポーツさへやればよいといふ考へをすてゝ、他の方面の攝生に留意すれば、醫學的にけスポーツが人體に有効であることは立證できる。その廣汎な統計學的な證明は今後の仕事である

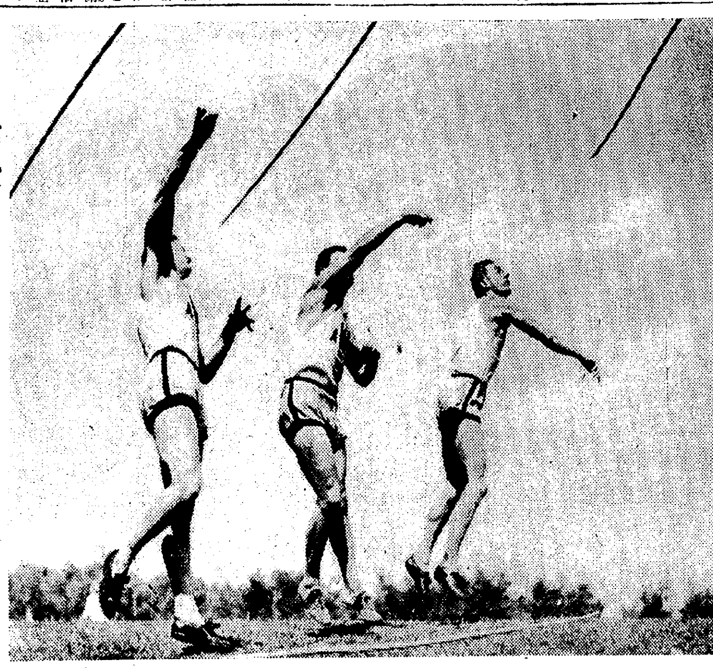

☆☆槍投☆☆……（米國）W・T・リッテース氏撮影
（F／8 1／1000秒コンネクチカット州シムスバーリー、ウエストミンスター・スクールに於て午後四時頃（六月）寫す）

英伊果して戰ふか【六】

政治學博士 五來欣造

以上は 私の外國の動亂の見解でありますが、今一つロシアの革命に就いて申上げたいと思ひます。フランスはドイツを恐れる結果再びロシアと手を握つて露佛同盟が出來たが、この露佛同盟はなる程軍事上に於てはフランスにとつては有利であるが、その當然の結果として代價を拂はなければならない。それはフランスの赤化である。その露佛協定成立後は每年七月十四日にフランスのパリに於て二大示威運動がある。今年も

七月十四日 にこの二大示威運動が起つた。一方は共產黨に社會黨が加つての示威運動、他の一方は凱旋門を中心にファッショ運動が起つた。この露佛協定が出來てからは、赤化の手は次第々々に伸びてブレストンに大きな造船所があるが、この造船所では昨年共產黨の煽動に依つて三日間に亙り大デモが續いて百人餘の怪我人さへ出したのであります。今迄斯くの如きことの餘りなかつた佛蘭西に於いて協定後頻々として起る事實は注目すべき點である

殊に今日 佛蘭西の小學校敎員も赤化して小學敎員の中十萬人は共產主義に屬すると云ふ現象である。その結果現今は露佛協定を解消しなければならぬと云ふ議論さへあるのであります。併し一方に

獨逸の勃興 して行く樣を見ると、何としても露西亞の力を藉りなければならず、さりとて國民の共產主義化をこの儘放置して置く譯にも行かず實に困つたおれんまにかゝつてゐるのが今日のフランスの現情であります

こう云ふ狀態を見るに就きましても、私共しみ〴〵考へなければならぬことは所謂共產主義の問題であります。今日のロシアの共產主義は日本に於いてはまだ事情が全く分らぬ。ロシアには千九百二十一年に大飢饉があつて一千萬人死んでゐる。一千九百三十二年二度目の大飢饉があつたのであります。これは所謂五ヶ年計畫の四年目である。私はその時即ち一千九百三十二年の

大飢饉の折 露西亞を橫切つて京城に立寄り日本內地に歸つたのであるが、その時モスコーに於いてロシアは如何に食料の缺乏を來してゐるかに就いて恐ろくべき光景を見て來た。その年も五百萬人の人が死んだのでありますが、こう云ふふうな事實がすこしも知られてゐない、ロシアに六年居つた日本の某氏が歸つて來たので、私は約八時間にわたつて座談會を開きロシアの實情を聽いたが實に驚くべき慘憺たる事實は肉の代用として人間を食ふと云ふ事である。その時の寫眞も見せてもらつたが實に二度と見られないやうな寫眞である。子供が死んでそれを荷馬車に乘せて運ぶ寫眞が實に名狀すべからざるものでありました。それから今一つに

面白い報道 があるから讀み乍らお話をすることに致します。これを見ても如何にロシアは食料不足に惱んでゐるかゞ分るのであります。即ち三十歲前後のお母さんが警察に呼ばれて來たところが、そのおかみさんは警察官の訊問に對して何一言發言しないでぢつと警察官を見つめてゐたが、やがて立ち上つてその警察官に近づき彼の肩に手を掛け乍ら、アナタは何んと肥てゐることだらう、この身體ならばどんなに澤山のカツレツが取れるでせう、と云つたそうであります。實際

人間の肉 を食ふことは平氣であるらしい。

エチオピア樣々

貴司山治の『石田三成』を上演して壓倒的な好評を博しながら經營下手といふのか六百圓の大穴をあけたといふ新協劇團の面々、この大穴でくさつてゐると日本劇場から村山知義君のところへ『映畫との連鎖劇で〝アジアの嵐〟を新協劇でやつてくれ』との申込。きけば伊ヱ戰爭をあてこんで『アジアの嵐』ともじつたのだとはぬけ目のない商賣人ぶりだが、とにかくこの日劇出演で借金の穴埋めができるので目下その稽古に夢中になつてゐる。連中『おいエチオピアにむいて、お禮をいへよ』

山の鳥・秋冬の鳥（上）

中西悟堂

自然科學者として、山野の鳥の生態をしらべて歩く仕事は、かつて文學にたづさはつた自分の目から見ては、樂しみといふよりか苦しみの多い、そして比較的うるをいの少い仕事のやうに思ふ。例へば鳥の鳴き聲をきいてもその囀りの美しさに恍惚とするよりも、その鳴き聲が呼音であるか、吸音で鳴かれてゐるか、その音が子音か母音か、といふようなことを知りたかつたり、又、鳥の飛ぶのを見ても秒速何メートル位か、飛翔の型がどうかといふようなことへの注意が先に立ち、或は鳥の巢を見てあゝ美しいと思ひ出しても、巢の外徑何糎、內徑何糎といふようなことが先に立つし、リックサックに入れてある用具も、卷尺、ピンセット、寫眞機、秤、望遠鏡といつた類のものである。詩をつくらうの歌をつくらうの、山野のエトランゼとして樂しんで歩かうのといふ氣分には容易になり得ない

一日の生態觀察を終つて、旅館山小屋などに幸にして泊まれても（安らかな布團に寢られることが實際には少くて、大抵は莫蓙一枚のごろ寢であるが）その一日に見たもの、調べたものゝ記錄で、午前二時三時頃までつひやすのが通例である。だから、稀に仕事が一通り終つてホツとするやうな時間に文學者的、見物客的ゆとりがとれる位なもので、それにも拘らず、どんな仕事にしてもさうだが、豫想外の樂しみ、或は豫想外の苦しみなどいくつもあるものである

數年前、富士の須走の旅館に滯在して富士の鳥を調べてた頃、ある朝、七ッ道具入りのリックサック、胴亂、寫眞機の脚、捕蟲網まで携へて、總重量、約六貫匁、身體中道具だらけにして須走の登山道を五合目の方へ向つて行つた。一時間足らず歩くと、山を下つて來た樵夫に會つた。五合目の附近に山鳥の巢があるといふ。どの邊かと聞くと、樵夫が這入つて伐採をつゞけてゐる林がある。一所、林のなくなつて山肌の露出してゐる斜面に樅の大木がところ〴〵にとり殘されてゐる場所があるが、樅の木から十間ばかり離れたところに切り開けの道があつて、それを這入ると地面に山鳥の巢がある樵夫たちがその親鳥を辨當箱に入れてしまふといけないから、早く行つてごらんなさいといふ注意までいひ添えてくれた

山鳥といふものは、卵を抱いてゐる間は、人が近づいても容易に逃げないものなので、ひそかに近寄つて法被でかぶせれば捕へられる。羽根をむしつて裸にして辨當箱の布巾數の中へ入れて、歸りの土產にする樵夫たちも少くないので、そんなことのないうちにと驅足でのぼつて行つた。背中の荷が重いので火山砂一歩々々にもぐる歩き難い道を、しかも登り道のために存外ひどい目にあひ乍らやつとその場所に行き着いた時には仕事着の上まで汗がとほつてゐた

さて、教はつた目印に從つてすぐ探したが見付からない。樵夫に聞いても知らないといふ。知らないといふその返事の仕方が一寸曖昧なので、ひよつとしたらもうやつて了つたなと思ひ乍らも探しつゞけて午後三時頃になつた。その場所へ着いたのは午前十時頃だつたから、何時間も山腹を登り下りして流石にへとへとになつて了つた

五合目の附近に水場といふのがある。五合目の小屋で登山者にお茶を出す、そこには水浴のためにいろ〳〵の鳥たちが集まつて來るさういふ鳥を見たり、喉の渴きをいやしたりするために、その水場に行つて、いさゝかがつかりと休息してゐると、センダイムシクイや、エナガやのいろ〳〵の鳴聲がしきりに聞えて來る。そばの樹にカッコウが來て鳴く。あたりにはツクバネ草の花やマイヅル草の花が——そしてその花の寫眞をとつたりしてゐるうちに、やゝ慰められたり、元氣を回復して、何度も探しまはつた地點を再び調査にかゝつた。氣分が新鮮になつたゝめか、今度は本當の目標の樅の木、切り開けの道も發見して、その道をはいつて行くとあちこちに山鳥の羽根が落ちてゐる。豫想どほりやられた後だと思つて進んで行くと、果して巢の殘骸があつて、いくつかの卵の殼が散らばつてゐた卵は樵夫たちが割つて、その場でのんでしまつたものであらう。親鳥は辨當布巾數へ入れて持ち歸つたのに違ひない

すつかり落膽して、伐採地の斜面へ出てみると、その時まで其邊にゐた樵夫たち二十人ほどの人間が一人もゐない。大方私を農林省の役人とでも思つて、仕事を早仕舞ひにして逃げ去つたものであらう。今までの密林が伐採されて、急にガランとなり、思ひもかけなかつた御殿場の街の甍が遠くに見える。ボカンとして御殿場を見ながら、骨折損のくたびれもうけの氣分であるより仕方がなかつた

宇野千代とカルピス

東鄕靑兒と離別以來『別れも愉し』と創作三昧に入つてゐるのかと思つたら、宇野千代女史にちやんと若い愛人が出來てゐた——それが何と『初戀の味がある』カルピスの宣傳文書きの江川の正ちやん。さてこそとばかり早耳の新聞記者が彼女をとりまいて『何度してもに結婚の味はいゝですか？』『それあデマですわ、お千代さんの［？］お友だちだけのことで……』と餘裕のある擊退ぶりをしめしたとは、さすが……

米國の平和投票

各方面から注目さる

先頃英國でも所國の國際聯盟協會』の主催で平和に關する種々の問題に大衆の賛否を問ふ所謂平和投票（ピースバロット）が行はれたが、アメリカのロチエスターでも近くこれと同樣の投票が行はれることになりその結果は各方面からいろ〳〵な意味で注目されて居る。その質問は次の五つで、投票者たる一般市民は單に『イエス』か『ノー』かを答へることになつてゐる

一、私益の爲めの武器製造販賣は禁止さるべきか？

二、米國は常設國際司法裁判所に加入すべきか？

三、所謂ボープ決議を條件に米國は國際聯盟に加入すべきか？（ボープ決議とは上院議員ボープ氏により提出されたもので、聯盟が兵力的制裁を行ふ場合には之に參加せずと云ふ了解の下に米國は聯盟に加入すべしといふもの）

四、米國は國際勞働機關の一員として留まるべきか？

五、米國は國際貿易促進の爲めの關稅の一般的引下げを他國に卒先して行ふべきか？

因に此の『平和投票』の主催者は米國でも有力な平和團體である、『戰爭防止國民評議會』である

朝鮮圖書館の將來（上）

朝鮮總督府圖書館長 荻山秀雄

每年十一月一日から全國一齊に圖書館週間が行はれたこの週間には各圖書館に於て展覽會、講演會座談會、圖書祭などとり〴〵の催しをして讀書趣味の普及と圖書館の理解とを大衆に呼びかける習はしになつてゐる、本年もまた丁度その時期となつた。このときに際してわが朝鮮圖書館の將來について卑見を陳ぶるもあながち無用のことではなからうと思ふ

現在內地の公開圖書館の數は六千に近いさうして朝鮮のそれは僅々百六十に過ぎない、即ち朝鮮は內地の約百分の一である、內地と朝鮮とは勿論文化民度などに於て格段の差異があるから月並的に或は人口面積を基調としたり又は學校教育を標準として圖書館普及の比率を論ずることは當を得ないであらうが、一〇〇對一とは餘りに情けないではないか。それのみか有體にいへば朝鮮は六十館とはいふものゝ京城と地方との四、五を除いては名ありて實なきものが大部分を占めて居り中には經費の計上もなく又圖書館の看板さへ揭げない所がある、思ふに半島の館界は生彩に乏しく或は沈滯してゐるのではなからうか

私はこと新らしくこゝに圖書館の使命を高調せんとするものではない。しかしながら教育が普遍的でなく、文化が都市にのみ偏在してゐる半島に於ては、その缺陷を補正すべく圖書館は最も適切なる施設であり從つてかなり大なる役割を果さなければならぬ。それにもかゝはらず內容の充實せず、運用の十分ならざる僅か六十館ではまことに心細い限りである。半島は始政以來四半世紀の間に官民一致の協力によつて比類なき驚異的の躍進を遂げた更に第二の四半世紀に於てより大なる理想の實現を期すべく、各種の計畫がたてられつゝある。この間に處して獨り圖書館のみが手を拱いて晏然としてゐられやうか

朝鮮の幼稚なる圖書館界を振興せしむべき手段方法は數多くあるであらうが、その最も効果的なるもの〻一つは全國圖書館大會を京城に誘致することである。由來文化事業には國境なしとの諺さへあるが、內鮮の圖書館はほとんど沒交渉といつても差支ない程の隔りであり何等の聯繋もなかつた。我等は內外地の權威者を迎へ圖書館思想の啓培をはかると共に胸襟を開いて振興の對策を講じ以て朝鮮の館界は內地の延長であるてふ時代の一日も速からむことを熱望してゐた。しかるに機運未だ熟せず久しく醞釀の過程にあつたが昨年末以來宇垣總督の御配慮と本府學務當局の周到なる斡旋とにより、いよ〳〵その時期が到來した。去る十月八日から三日間第二十九回全國圖書館大會が京城大學の講堂に於て開催せられ、參集するもの實に二百名を突破するに至つた、遠きは台灣、北海道、滿洲國などから參加し豫想外の盛會であつた大會第一日には總督自から壇上の人となり、朝鮮統治の信念より說き起して社會思想の動向に及び圖書館をして思想の觀測所たらしめよ、また良書善本の選擇所たらしめよと結ばれた、講演は約一時間に亘り、滿堂の聽衆に甚深の感銘を與へたのである。會期中には總督宛に文部大臣の諮問案を始め多くの協議案などを議了したがその全部を紀錄することは繁雜であるから、こゝには單に總督の諮問事項たる『朝鮮の圖書館をして一層發展せしむべき方策如何』についての答申案を示すことゝする

答申案

朝鮮に於ける圖書館事業は近時漸く進運の曙光を認め得るに至りしも未だ搖籃の域を脫せず內地台灣等の狀況に比し甚だしき遜色あるは國民教養上寔に遺憾とする所なり是が發展の方策も多々あるべしと雖も始政二十五年を契機として速に左記の實現を期するを以て其の主要なるものと認む

（甲）當局の施設に俟つべき事項

一、圖書館規則を制定し道、府、郡、邑面に於ける圖書館網の統制完備を期すること

二、國費及地方費より圖書館費補助の方法を講じ其の普及發達を促進せしむること

三、優良圖書館並に効績ある圖書館員に對する選獎規程を定め斯業の振作向上に資すること

四、社會教育專任の指導官を設置し圖書館の指導監督の任に當らしむること

五、每年圖書館に關する講習會を開催し圖書館員の教養指導に力むること

六、府、郡、島、邑、面立圖書館に國語教育に適する係員を設き文盲者を指導教育せしむること

（乙）圖書館員の努力に俟つべき事項

七、良書の蒐集紹介に力め設備の充實完成を期し一層其の機能を發揮せしむること

八、常に讀書の傾向に留意し國民の思想善導に力むること

九、圖書館利用の手續を簡易にし公衆をして一層圖書館に親しましむること

一〇、學校、靑年團、婦人會其他各種團體との連繫保持に力め圖書館の利用增進を圖ること

一一、一般社會に對し圖書館事業に關する理解を深からしむると共に利用價値を周知せしむること

一二、圖書館相互の連絡を密接にし協心戮力斯業の向上進展を期すること

全會期を通して總督府學務當局各位の臨席のもとに會議は最も圓滿に進捗した。我等が特に感謝に堪へなかつたことは當局が常に溫かい指導精神を以て莅まれ出來得る限り圖書館のために盡してやらうてふ熱意を表示せられたことである。同時にまた會員も常に眞摯なる態度を以て、堂々と意見を開陳し、その悉くがわれこそは館界を背負つて立つとの氣魄を示したされぱとかく會議にありがちの與太や矯激なる言辭は絕無であつたこれまた注目すべき事象といつてよからう

娛樂雜誌の最高權威
素敵に面白い話や傑作小說を滿載して
文藝春秋
東京市麴町區內幸町 文藝春秋社發行 振替東京一七六〇三

オール讀物 十二月号 定價五十錢

素晴らしい內容の一部
◆敗軍 大佛次郎
◆轟く山々 濱本浩
◆竿師忠吉 土師淸二
◆純情一座 サトウ・ハチロー
◆明治一代女 川口松太郎
◆金塊 小島健三
◆平次捕物控 野村胡堂
◆啄木鳥 岸田國士
◆明智光秀 菊池寬
ミス・ニッポン選出 美人寫眞募集 詳細本誌
藤原銀次郎 洋行土產話
◆浮世の裏 質屋 座談會◆

創業二十周年記念
センターストーブ
謝恩景品付賣出中
於帝國發明協會 表彰「有功賞」受領
一等（勸業債券十圓券五枚宛）より五等迄 一萬三千二百四十名樣 御當籤
（當籤率全數の約三分の一）
擇捨擇捨 怪我せぬお守付
洋服バンド 壹個宛 御當籤漏れの方に全部贈呈
有煙炭が絕對無煙
大小五種 高級炊事兼用型一種
外に 一、火鉢用燃燒器 一、ストーブコンロ（煉炭焚・無煙炭焚 多種あり）
炊事兼用型 大小二種
カタログ御一報次第に呈上
代理店 三井物產株式會社 京城 釜山、群山、平壤、仁川 清津、咸興、雄基、安東縣
製造元 出張所 株式會社 山本最商店 京城黃金町三丁目 電話本局三七五一〜三番〇
陸海軍諸官衙御用品

各地特約店
釘本金物店 西田石炭店 朝鮮合同炭礦株式會社 瓜生定吉商店 村上一郎商店 荻野商店 木村商店 本村商店 トキワ商會 樋[illegible]商店 [illegible] 原[illegible]商店 水落[illegible] 明治[illegible] 丹生[illegible] 松本石炭店 小川石炭店 松本商店 三國商會支店 中谷竹三郎商店 島本商事部 山際商店 松下商店 小森商店 梅根商店 千頭貫一商店 鹽屋洋家具部 富士商會 土井深商店 三[illegible]商會支店
守田千助商店 松本石炭店 土車仁作商店 東山產業株式會社 平田一郎商店 齋校貿治商店 藤本忠次商店 井內金物店 中岡直商店 瀨戶商店 河村專一商店 宮本商店石炭部 宮本商店出張所 永末商店 間島貿易店 小島商店 加賀商會 若狹商會 奥佐七郎商店 水本石炭部 吉州藥房 友森嘉市商店 朝鮮合同炭礦咸興出張所 山田洋行 山田洋行出張所 杉浦洋行 北田榮太郎商店 岡村金物店 永田文店 平井藥房

強くて明るい
ナショナルランプ
…自轉車に 御家庭に…
是非！
御注意 ナショナルランプ乾電池は全國有名電器店、自轉車店に有り
松下電器製作所

いんきん たむし
ハウト
K

女子教育に力瘤
講習會開設を奬勵
強化に努める方針

【咸興】朝鮮の民度經濟に即應した教育施設——これは道般の學務課長視學官會議の中心思想であり將來の指導原理でもある、施政百年の英領印度が四割、始政四十年の台灣が三割の普及率とすれば朝鮮の初等教育二割五分の普及は大成功といへる、然し咸南一道にけ考へても本年度朝鮮人の初等學校入學者九萬二千三百三十八人（內公普簡易學校三萬七千八百人）の內女兒の就學は僅か八千五十三人に過ぎぬ、『地方振興は女子の自覺から』の標語も泣かうといふもの、ところで本年道內の各公普校では九十八箇所の講習會を開き約五千の婦女教育を實施して相當實績を擧揚しつゝある實狀に鑑みて道學務當局では將來この種の講習會開設を勸奬して及ばざること甚だしい女子初等教育の強化に資すべく考究中である

學校から農村へ 教育方針の逆轉
三大標語を振りかざして
平北道の革新評定

【新義州】來る十日の國民精神作興記念日を契機として平北道學務課では平北道內初等學校百六十七校に對し『國體明徵』『農村更生』『心田開發』の三大モットーを基幹として學校教育の根本的革新を期することになつた、革新の中心議題は去る廿四日より廿六日の三日間に亘つて開催された全鮮學務課長會議の大檢討に基づき、從來『農村より學校へ』と流動しつゝあつた凡百の更生運動に對し一大轉換を加へ『學校より農村へ』を基調として農漁村の向上進展に『純眞なる兒童の力』を寄與せんとするものである、その第一具體案として初等學校職業化の合理的統制、卒業生の指導、農業實習學校の增設、學園內に於ける敬神、勤業、勤勞の涵養による農村への貢獻等が企圖されてゐるが、いづれも學校中心主義の全面的あらはれとして重大視されてゐる

咸北の油肥組合長 後任に難色濃厚
波紋を描く瀨戸氏の急逝
內情は至つて微妙

【羅南】病氣急逝した清津の瀨戸茂一郎氏は咸北道議のほか清津府會議員、清津商工會議員、咸鏡北道鰮油肥製造業水產組合長等の要職にあつて名實共に咸北道內切つての活動家であつたが、氏の死によつて上記の要職がそれぞれ缺員を生じたわけで、いづれ補缺選擧が行はれる筈であるが道會議員の補缺選擧と油肥組合長の選擧は大きな波紋を捲き起すべく、特に後者の組合長選擧は各方面から異常な關心を持たれてゐる

即ち同組合はいはゆる油脂の統制販賣に出發した複雜な經緯の後の所產で、當初咸北道では內務部長が組合長に就任して前々代土屋部長（現釜山府尹）に至つたが土屋氏が釜山に轉出し大河原部長を迎へた際、業者は『監督者の地位にあるものが被監督の責任者であるといふのは變であり、いつそ第三者の無關係なものが責任者となつた方がよいといふ建前で前例を一氣に破つて瀨戸氏を推擧し、瀨戸氏も欣然これを受諾して今日に及んだものであつた、このため大河原氏は咸北內務部長に着任早々、事情と理論は兎も角、前例を破棄した組合から拒否された形で甚だ快からざるものがあつたはずである

今回瀨戸組合長の後を襲ふものは何人であるかはもちろん豫斷を許さぬが、組合構成の內容からすれば組合員中から人を求めるをは差し控へた方が無難であらうとの見方が一般第三者の間に一致してゐる、然らばこの機會に內務部長選任を復活するかといふに、組合では最近副組合長に道產業課長を推薦してをり、道の關係課とは實際の上に緊密の關係を作つてゐるので、既に瀨戸氏就任當時の理窟は今日もなほそのまゝ通すべきである、以上の觀點から瀨戸氏の後任も民間の業者の外から求められるものとみて、清津には多士濟々、自ら任ぜんと食指動くものもあるといふが、人選を誤れば大きな禍根を貽すわけで、この點は選任人物認諾の權限を有するものも責任の一半を分つべきであるといはれてゐる

養蠶小作組合品評會
豫備審査開始

【咸興】咸南の養蠶小作組合品評會は平地帶十二郡の出品九十八點に達し六日から一週間に亘り係員を總動員して豫備審査を行ひその結果を待ち立山農務課長、高柳蠶業技師が再審して入賞組合を決定する筈である、選奬組合は一等一點二等二點、三等四點とし咸南農會の本賞總額三百圓に殖產助成團の副賞二百圓あり褒賞授與式は堆肥多收穫等と共に二月中旬擧行の豫定である

茂山對岸の賊

【茂山】去る三日早朝警察署及び守備隊に入つた情報によれば二日夜半對岸約五里竹林村方面で和龍縣第四區警察署討伐隊が二隊に分れ匪賊を挾擊したが賊は暗夜に乘じ民家に火を放つて逃走した、同地部落民の談によれば今春梁永から珍匪に侵入した共產匪の一味で冬籠の準備に近く鮮內侵入を敢行すると揚言してゐると

羅南に雪降る

【羅南】羅南地方は三日午後から雨降りとなつたが四日夕刻から氣溫俄かに低下し夜八時頃から雪に變り大地を眞白にした

咸興藥令市
今年は會場を改め藥種商街でひらく

【咸興】十二月一日から一箇月間開催される第二回咸興藥令市は取引の便宜を慮つて昨年の黃金町大通を廢し東明劇場から西咸興驛に通ずる藥種商街を會場とすることに改められた、開始第一回の取引高は十五萬圓であつたが道內藥草の增產著しい今年度は實取引最低

水色寒し　開城近郊逝斯亭

三十萬圓を豫想されてゐる

清津の共同乾場
愈よ今月末竣工の豫定

【清津】府の今年度新事業たる鰮締粕共同乾場は工費五萬圓で漁港寄り輸城川洪水敷を利用し漁期前に完成の計畫であつたが起債認可が遲れたゝめ去る十月初旬漸く工事に着手、完成は今月下旬となる見込で十二月から利用される筈である

同共同乾場は輸城川の兩側の洪水敷約二十三萬坪に亘り漁港から鰮線軌條を敷設、乾場の各方面へ約八哩のレールを設け搾粕を主として鯖その他水產品の乾場に宛てるものでかねて水產業者の悩みの種となつてゐた締粕の乾場難はこれで全く解消するわけである

西水羅消防組發會式

【西水羅】昨冬來結成準備中であつた西水羅消防組は陣容全く整ひ去る三日明治の佳節をトし午前十時半から發會式を警察署構內で擧行、引續き記念演習を行ひ午後二時から鶴野漁網工場內に設けられた祝宴場で盛宴を張つた

悪い所へお巡りさん
牛泥棒ご用

【羅南】咸南端川郡廣泉面德川里住所不定無職李載允（二〇）は去る二日午前一時頃羅南郊外水南洞金三龍所有の畜牛（時價百八十圓）をひき出しこれに乘つて羅南を過ぎ黑赤嶺、生氣嶺の峠を越えて同日夕方朱乙溫泉に到着、ここで牛の買ひ手を求めて八十圓で手を打つたのを通りすがりの同地駐在所員が『値段が安過ぎる』と直感取調べると前記の始末と判明

咸興鄉軍の射擊と總會

【咸興】鄉軍分會では十日午前九時から步七四射擊場で青訓生、高女上級生を加へた射擊大會を行ひ午後三時から咸小講堂で總會を開く

デカイこと世界一の 金箔ついた蝀龍窟

隧道工事の人夫が 一萬米の洞穴發見
早速內部を實地踏査して
盛大な命名式擧行

【新義州】世界一をもつて誇る寧邊郡龍山面の天下の奇勝『蝀龍窟』に大洞穴が新發見された—發見された場所は萬物相附近で目下鐵道局施行中のトンネル工事人夫達が發見したものである、面積は萬物相より龍泉龍に跨る約一萬平方米の大洞穴、同窟中最大のものとされてゐた龍淵洞九千二百平方米を拔くこと約一千平方米といはれてゐる、道學務課では近く新發見の洞穴に對し內部踏査を實施し蝀龍保勝會長大竹知事の名で盛大なる命名式をあげることになつた蝀龍窟は今回更に新發見によつていよいよ世界第一の榮譽を確保したわけで、內部踏査の結果が期待されてゐる

咸興の人口
五萬三千人突破
前年末四萬五千に比べ 實に八千の激增

【咸興】國勢調査の結果は目下鋭意集計中であるがその概數によれば咸興府の現住人口は豫備調査當時と大差なく五萬三千を超ゆること確實となつた、前年末人口四萬五千弱に比すれば實に八千の激增である

咸北道議 二名缺員
道會の前に補選を施行

【羅南】清津府選出咸北道會議員瀨戸茂一郎氏が去る二日長逝したことは既報したが、咸北道では今夏吉州郡選出道議員馬膺欽氏を亡ひ、道會議員は途に二名の缺員となつた、なほ通常道會は年內に開會の豫定で頻りに豫算の編成を急いでゐるが、道會までには補缺選擧を施行するものと見られ、特に清津の補選は至大な注目を拂はれてゐる

咸興に托兒所

【咸興】明年度社會施設の一として府では托兒所新設の內議あり五日各町內總代に對し『勞銀を欲するも五六歲以下の幼兒あり貧困に苦しむ者の實數』について調査方を依賴した、十五日その回報を待つて再檢討を加へ施設の緩急を圖る筈である

革命記念日 咸南の警戒

【咸興】七日の露西亞革命記念日を控へて咸南高等課では管內各署を督勵して嚴重査察警戒中であるが反戰デー殘黨が本宮地方へ出沒の情報があるので剔脂の意味で嚴戒中であるが一般に靜穩で何等の事故はないものと信ずる、それに徵文作製に必要な騰寫盤を全部押收してあるから新規に購入したものがない限り不穩ビラ配布等のこともあるまいと道高等課では至極樂觀してゐる

明太肝油は高値
總額で五萬圓增收の見込み
檢查制も近く公布

【咸興】昨年咸南產明太肝油の大半を購入した横濱油脂工業株式會社鈴木技師は五日咸南產業課を訪問、本年度明太肝油取引に關し種々懇談するところあつた、右につき咸南水產當局では語る

昨年咸南產明太肝油十三萬罐の內六萬罐は同社との取引で價格は三圓五十錢乃至三圓八十錢であつた、用途は一部が眼鏡印肝油等藥用に精製され大部分は海外輸出である、今年は檢查規則の公布と同時に集合檢査を實施する結果品質規格の統制向上となり價格も罐當り三十錢は高値で取引されやうから總額において五萬圓は當業者の利益が增加すると思ふ

なほ近く公布さるべき明太肝油檢查規則は本府の指示に從ひ一部訂正を加へ認可次第公布の見込で集合檢查場は元山、西湖津、前津、新浦、新昌、遮湖の六箇所と豫定されてゐる

雄基尙武會發會式擧行

【雄基】既報、雄基尙武會の發會式は去る三日明治節の佳辰をトし午後三時から雄基署演武場で擧行、來賓岡田中佐、齋藤少佐、齋藤判事、中村商工會長、村尾補紙支店長、前山憲兵隊長その他百數十名列席し會長に廣瀨陽治、副會長に光永喜七兩氏を推薦、矢島郡守、前山憲兵隊長、大林小學校長等の祝辭あり三村劍士及び坂本鍊士の居合術、西澤鍊士の弓術型、少年部六十餘名の柔道基本練習、大田、池上兩鍊士の地稽古等あつて祝宴を開き午後五時散會した

西水羅署員表彰

【西水羅】警察署では去る三日明治の佳節をトし、午前十時から同署演武場で一ケ年間無欠勤、無休暇の職員及び家族の表彰式を擧行引續き署員消防組發會式に臨み終つて後警察署長主催の慰勞親睦會を催した

興南の水道
簡保資金を借入れ 柳亭里社宅へ延長

【興南】各種工場の新設に伴ふ柳亭里社宅の新設は自然同方面の人家激增を豫想されてゐるが同地一帶飲料水乏しく而も不良のため興南邑では朝鮮簡保資金一萬二千九百圓の融通を仰ぎ水道の延長敷設を企て目下咸南道廳經由、起債認可申請中である

飛六の戰鬪演習
地上勤務員分乘の トラック隊元山へ

【元山】既報、平壤飛行第六聯隊第一中隊の戰鬪射擊演習は六日から咸興平野で約十日間實施されるが地上勤務員六十七名（准士官以上二名、下士官九名、兵五十六名）を乘せた九台からなるトラック隊（乘用車三、補給車一、貨車五、自動車一）は五日朝平壤發、險惡な平元道路を一氣に疾驅して同日午後六時半元山着、泉町三丁目、本町三丁目の民家に分宿し翌六日朝咸興に向つたが歸還は十六日午後三時頃の豫定で同夜は明治町及び泉町四丁目、本町四丁目に分宿の筈

元山貿易
輸出は減り 輸入が增加

【元山】十月中の元山港對外國貿易は輸出二萬九千八百二十五圓、輸入百四十四萬六千四百六十八圓、輸出入合計百四十七萬六千二百九十三圓で前年同期に比すれば輸出は一千七百九十一圓減少し輸入は七十一萬三千九百六十一圓の增加である、尤も輸入が激增したのは從來省かれてゐた東入れ品を輸入統計に計上したためである主な輸出入品左の通り

◇輸出＝米及籾六、八六六圓、乾魚一四五圓、鹽魚二四圓、海藻八、三四八圓、その他水產物一五二圓、林檎一二三圓、魚介罐詰四、一九四圓、その他諸品八、九八三圓、合計二九、八二五圓

◇輸入＝粟四五、一二三圓、黍一五、二六八圓、蕃淑九七圓、天日鹽四、〇四七三圓、原油及重油一五八、三七九圓、揮發油四四一、三三二圓、燈油三六六、一三二圓、毛織物七〇〇圓、鐵二九、八六五圓、木材三三圓、その他諸品合計一、四四六、四六八圓

不開港貿易

【元山】十月中に於ける元山稅關支署管內の不開港貿易は移出三十九萬八百八十圓、移入十四萬五百七十圓で內容左の通り

◇移出＝米及籾四、九〇五圓、小麥、大豆、コンスターチ一九、六五二圓▲魚類二、七四五圓、牛皮七、一二五圓、魚油四四、九一五圓、肥料二九八、三六四圓、その他の諸品一四、一七四圓、合計三九〇、八八〇圓

◇移入＝小麥新一、一三五圓、機械油燈油五、〇〇〇圓、マッチ一、四〇六圓、綿絲及打綿一五九〇圓、洋紙二、六五三圓、セメント八八〇圓、陶磁器九二〇圓、レール鐵條及竿二、三一七圓、鐵鋼板二、五五一〇圓、その他の紙類一、三三三圓、鐵箱及管一〇圓、釘類一、一二七圓、機械類一七、七〇圓、木材九〇圓、その他諸品一〇二、八四九圓、合計一四〇、五七〇圓

長湍商事のトラック
朝鐵で經營

【長湍】乘合、貨物自動車を經營する長湍商事株式會社は去る一日から開城金東濱氏が社長に就任したばかりであるが某株主がそれに不滿を抱き七百餘株を朝鐵に讓渡するや新任社長金氏も朝鐵に千四百株を全部讓渡したので貨物自動車部は朝鮮鐵道で經營することになつた

不遇の若人に シグナルは招く
黑字の平鐵中等校卒業生を 三百名も新規採用

【平壤】中等學校卒業生の就職難は相當社會問題となつてゐるが黑字を見せてゐる平壤鐵道事務所では明年度中等學校卒業生三百名を新たに採用することに決定平鐵は近年著しく業績の發展を見せ一ケ年約四十名の增員では到底人事のやりくりが不可能のため前記の如く大量採用しこれを驛列車區、機關區に配し養成し昭和十三年度に全通する滿浦線と平元線に配し貨客の輸送陣に完璧を期する豫定である

無斷で家を建つ

【咸興】咸州郡州西面新上里韓相喆、李允芳、文錫伯の三名は城川江堤防內の敷地に無斷家屋を新築し家族のみを同所に殘し何れも長津方面に出稼ぎして立退命令に應ぜず當局を困惑させてゐる

桑苗の配給に大童
開豐郡農會

【開城】數年來の繭價安で農家は養蠶に氣乘薄であつたが今年は繭價の昂騰で俄然養蠶熱高まり桑苗の注文が頓に多くなつたので開豐郡では出來るだけ希望に應ずべく奔走し明春植桑すべき豫定地に五日から廿日までの間に溝掘を完了

するやそれぞれ手配した

三水郡の道議補選
禹鍾錫氏當選

【咸興】三水郡選出道會議員李昆洙氏が惠山副邑長就任に伴ふ補缺選擧の結果は三水邑內の有力者禹鍾錫氏が當選就任した

山林警察隊
配署を終る

【惠山鎭】既報、長白、撫松、臨江の各縣境奧地を警備する山林警察隊は過般〇〇〇名配置され、一部は遊動部隊として對岸長白府に駐屯中であつたが數日前武器彈藥被服食糧その他全部到着各機關の分擔等も決定したので一日最後の部隊安見署長以下〇〇〇名が四頭房子興地へ向け陸路出發した廳舍はまだ完成しないが木材作業小屋を利用するか丸太小屋を新造し漸次完全な廳舍を新築する筈

兵營の一日
座談會も開く

【茂山】既報、去る二日から三日にかけ守備隊で催した『兵營の一日』は數十名の參加者があり、成果を收めて三日午前九時解散したが本社支局では同日午後二時から普通學校で參加者の座談會を開き各自感想や意見を交換して守備隊の催しを一層意義あらしめ午後四時半散會した

今井田總監の視察

【咸興】今井田政務總監は鵜池御用掛、池田秘書官以下二名竝に木村朝鮮石油專務を帶同、官民有志多數歡迎裡に四日終列車で來咸、同夜は松月旅館に一泊、五日午前商工次官を加へて長津江水電を視察しその終點葛田堰堤に到り、午後六時十五分咸興歸着、再び松月旅館に投し六日は午前八時半新裝の咸南道廳の初視察並に訓示を行ひ午前九時道廳發、興南に至り新設各工場視察の上、午前十一時四十二分興南發列車で歸城

蕎麥屋を睨す

【羅南】福岡市姪濱町一ノ二五丸美合名會社員森田正敏（二八）は去月廿六日羅南に來り初瀨町一二九下宿屋光家方に止宿してゐたが、本町蕎麥屋玉屋方に女給を世話するからと稱し三十圓を受取り、清津で遊興に費消したので羅南署で取調べられてゐたが二日送局

咸興庭球戰

【咸興】咸興體育協會庭球部では十日午前十一時から道廳コートで北鮮時事後援旗爭奪個人戰午後一時からは御大典記念優勝旗爭奪團體戰を開催する、參加申込は九日正午限り府廳內務課の協會宛

勇士慰問演藝會

【惠山鎭】國防婦人會では國境勤務の警察官及び軍人慰問のため近く素人演藝會を催すことになり目下明治會館で猛練習中

咸北辭令（二日附）

羅津公立尋常高等小學校教員を囑託　清水美佐子

人の動き

▲横關辰雄氏（羅南柔道四段）日本選手權獲得歸任挨拶の爲め近藤師範同道四日本社羅南支局來訪
▲村山本府稅務課長　三日清津より羅南來着一泊四日發歸城
▲多田滿州稅務署長　五日大邱へ七日歸任
▲押川新任忠州署警務主任　轉任挨拶のため五日本社永同支局來訪、六日發赴任
▲加藤新任永同署警務主任　韶恩から六日着任
▲岡良一氏（新任盈城登記所主任）十日滿州發赴任
▲山元利雄氏（元京電馬山支店長）瓦電引繼を完了、三日本社馬山支局來訪挨拶

大阪商船定期出帆

◎內、鮮、滿連絡優秀客船
北鮮阪神行（門司經由）急行
清津午前十時發＝門司着
雄基前日發＝翌々日前十時
洛東丸　十一月十五日
鮮海丸　十一月十八日
河南丸　十一月廿二日
北鮮臺灣行
慶運丸　清津發十二月五日
清津、雄基、城津、興南、博多、長崎、鹿兒島、基隆、高雄行
大連內地直行　日滿連絡每日發
朝鐵、滿鐵主要驛ニ於テ船車連絡切符發賣
大連發午前十時＝門司着早朝＝神戸早朝
吉林丸、熱河丸、うすりい丸、うらる丸、扶桑丸、ばいかる丸、はるびん丸、あめりか丸、しやとる丸
（大連）十一月十四日、十一月廿日、十一月十二日、十一月十八日、十一月十六日、十一月十一日、十一月十九日、十一月十三日、十一月十五日
（門司）十六日、十三日、十四日、廿日、十八日、十三日、廿一日、十五日、十七日
（神戸）十七日、十三日、十五日、廿一日、十九日、十三日、廿二日、十六日、十八日
門司基隆直行　內臺連絡船 每五日目發
門司發正午
高千穗丸　十一月廿二日
瑞穗丸　十一月十八日
蓬萊丸　十一月十三日
（基隆着翌々日午後一時）
門司より神戸行大型船便多數あり
詳細は左記に御問合せ下さい
（案內書進呈）
京城府南大門通三丁目一〇大
東京火災ビル四階
大阪商船株式會社

大阪商船仁川出帆

●阪神行（船客御斷）
十一月七日　第三大發丸　群山、釜山寄港
十一月十日　昭天丸　海州寄港
十一月十二日　第三信洋丸　群山寄港
十一月十六日　四川丸　群山、門司寄港
十一月十七日　泰仁丸　群山港寄
●名古屋、京濱行
十一月十五日　關東丸
●鎭南浦、安東行
十一月十六日　第二東洋丸
●海州行
月日　江龍丸
十一月十二日　名瀨丸
十一月十五日　關東丸
內地各港及台灣、北海道、支那、南洋、南北米、西弗利加、歐洲、濠洲等の各地行接續通し貨物取扱致候
大阪商船株式會社仁川代理店
株式會社　慶田組
四二一番・二一一番（出帆）
七二一番、九八四番（入船）
二一〇番（賃貨）
二一七八番（荷役）

鮮內代理店・案內所
清津、雄基、羅津　國際運輸會社
仁川　慶田組
釜山　釜山商船組
ジャパンツーリストビューロー案內所
京城三越、平壤三中井、釜山三中井、安東大和橋

內科小兒科　レントゲン科紫外線
山田醫院
京城本町二丁目五四
電本二八八〇番
京城出張所
電話本局長一〇三〇番

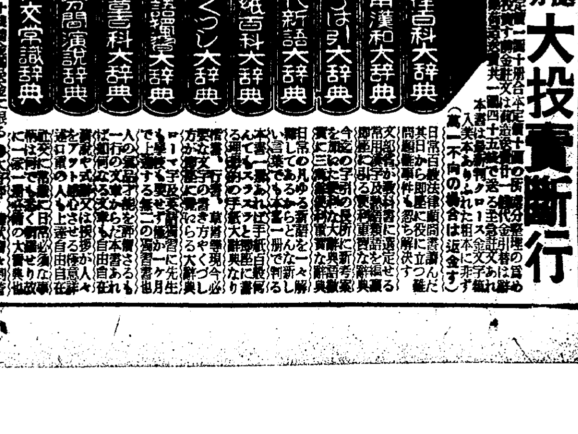

群山高女校
學級增設具體化か
府議懇談會で協議

【群山】高等女學校では一學年五十名を入學せしめてゐるが人口の增加と子女向學熱の勃興に伴れ入學志望者も著く增加し採用人員の倍數以上に達するので父兄間では早くから學級增加を要望してゐたが經費其他の關係で實現するに至らず府會第一教育部會でも四圍の情勢の閑却を許さざる實情に鑑み八日午後八時から府廳樓上日本間において懇談會を開き學級增加に對する意見を交換しその結果に依つて具體的對策を決定する模樣である

跳ね上る仁川貿易
一億六千萬圓突破
十月は一千九百四十四萬八千圓に達す
もはや二億圓突破は確實

【仁川】商業都市として躍進の途上にある仁川港の貿易は十月中の輸出六十五萬八千四百二十九圓輸入一百七萬三千七百三十圓移出四百六十六萬六千八十九圓移入一千三百四萬九千四百九圓合計一千九百四十四萬七千六百五十五圓に達し前年同期に比較すると五百八十二萬一千六百餘圓の激增である而して之れが原因は農村の購買力增進に伴ふ實需品や工業界の發展に依る建設材料の移入增加と移出は大宗たる米の價格が高値を維持せる事がその主因で一月以降十月までの累計は一億六千二百十八萬一千二百廿五圓で早くも前年度の全貿易額を超過し今後十一月と十二月の貿易額を加算すると二億を突破する事は最早疑ひなき好轉振りである

清州邑事務所模樣替へ

【清州】邑事務所に當てゝゐる公會堂の階下は建築當時、單に公會堂として設計したゝめ事務所としては不備な點があり邑當局では年内に二、三百圓を投じて現在の正門を事務所正面に移して建設し又來年には五、六百圓の經費で事務所出入口に面してバルコニーを設備し自動車も横着けに出來る堂々たる玄關を建築する外、會議室を擴張する等内部の模樣替も行ひ改善することになつた

水原高農の精鋭
壯烈な野外演習實施

【水原】高等農林學校生徒二百十餘名は五日午前五時柵野教官に引率されて校庭を出發水原市街に赤、白の對抗陣を張り順次京城街道に移動して實習を試み到る處に壯烈な市街戰を演じたがその日安養まで行軍し一泊し六日は永登浦附近に露營して演習を續け七日の拂曉戰で勝敗を決して演習を終り永登浦から列車で歸校する筈である（寫眞は水原邑内八達門付近における市街戰）

始興郡更生陣
關係機關と實行案評定

【永登浦】始興郡では農村更生計畫に拍車をかけるべく各邑面、學校、金組理事、警察署長及び更生計畫擔當職員八十二名を招集し四日午前十時から武德館で更生計畫實施打合會を開き左記事項を打合せた

更生計畫擔當職員打合會を三、六、九、十月の四回に開催のこと▲農村啓蒙運動は最善方策を講じ徹底的に爲すこと▲家計簿及年中行事表の樣式及普及▲初等學校卒業生及高學年生徒其他の協力促進▲昭和八九十年度更生計畫及現況調査再檢討▲邑面委員協定事項改善▲部落是運指導▲青年團婦人部の指導▲總べての共同施設を更生計畫實施に反映せしむべきこと▲月例會指導▲更生計畫實績展覽會開催▲五年計畫實施部落における高利債の整理其他

順天の恐水病
遂に狂ひ死

【光州】順天邑東外里金岩又（二七）は去る九月中旬野犬を撲殺せんとした刹那かへつて犬に左手拇指その他をかまれて大さわぎとなり部落民總出で犬は撲殺したが、十月十七日に金はかまれた傷口が痛み出すと同時に恐水病の症狀を呈しのた打つて遂に死亡した一方金の看護に當つた妻女に金が狂暴して咬傷を負はしたので所轄署では直に恐水病の豫防注射を行ひその後の經過を警戒中である

偽醫者ばやり

【統營】郡内龍南面紙洞里朴樂鎬（四二）は醫師を装ひ各地を轉々し去る九月二日山陽面常岩里腹痛で病んでゐる尹玉善女、趙桂順女、申正眠（幼兒）の三名に三グラムのカンフルを注射し多額の金品を取つた外、山陽面甕和里崔業五が性病で苦しんでゐると聞き七圓でアセピリンを與へた事が發覺、統營署に檢擧取調べ中であつたが即決で罰金四十圓に處せられ

先づ道路を造り
仕事はそれから
貧乏道忠北が四百萬圓かけて
土木事業を計畫す

【清州】忠北道土木各部課では目下來年度豫算編成に忙殺されてゐるが、土木課では窮民救濟土木事業が本年度打ち切りとなつてゐる關係上、來年度には本年の方針に則り新に農村振興土木事業を起すこととなり、道路改修並に橋梁架設費に百二十萬圓、河川改修費に二百五十萬圓、清州、忠州兩邑の市街地整理費に三十萬圓計四百萬圓で起工する計畫を立てゝゐるが本府がどの程度まで認めるかは疑問であるが道としては農村振興に至大な影響があるだけ何はおいても土木事業に力瘤を入れてゐる

仁川府民は肉がお好き

【仁川】喰つたは喰つた、仁川のお方は獸肉がお好き……十月中府營屠獸場で屠殺食用に供せられた獸肉は、牛三百五十七頭二萬八千七百七十五圓、豚七百四十一頭四萬三千六百七十二圓、馬一頭二百圓、合計一千九十九頭十二萬七百六十七圓でこの殆んどが仁川府民の腹の中に這入つてゐる

インチキ行商人
反物のだまし賣り
大邱署で一味四名を訓戒
その足でまた稼ぐ

【大邱】既報福岡縣生れ肖富某一味四名のインチキ反物商に對し大邱署では四名を召喚取調べの結果詐欺的事實を認めたが一味將來のため嚴重訓戒の上一先づ放免したところ惡辣な右一味は京城への歸途倭舘に下車同樣手段で欺瞞して不當の利益を貪つたこと判明し、その圖々しい行爲に憤慨し大邱署では更に取調べることになつてゐるが右につき沖大邱署長の話

改心させたい温情から將來を戒めて放免したその足でまた不都合な詐欺行爲をしてゐるのだからお話にならない性根から腐つてゐるとはこういふ者のことだ何も倭舘居住の元官吏の某氏も騙されて時價十圓位の品を眞物として五十幾圓かで買はされ一味が去つた後まがへ物と知つたので當署に搜査方を依頼して來てゐる有樣でまだ〳〵その後の被害があるかも知れないから更に取調べるつもりである

慶南の初等校長會議
教育振作につき大評定

【釜山】慶南道主催の初等學校長會議は既報の如く五日午前十時から三百卅六名の校長が會合し土師知事、山田本府視學官臨席、松本内務部長統裁のもとに開會、知事訓辭の後、諮問事項の答申があつて閉會したが、本年は特に初等教育に於ける職業教育の徹底、農村中堅人物の養成並に教育振作に重點が置かれ盛會であつた

郵便所長を告訴
集配人が詐欺横領罪として

【統營】固城郡巨流面新龍里朴南桂（四〇）はこの程固城郡巨流郵便所長下山勝雄（假名）を相手に統營檢事局に告訴狀を提起した事件の内容は林南桂が去る大正十二年三月から前記郵便所の集配人とし勤務中所長下山勝雄氏から昭和六年五月廿四日突如集配區域分擔問題から解雇されたが又も同年六月一日から再び集配人とし日給七十七錢の辭令で雇はれ勤務中同年七月二十一日日給六十錢の割合で給料を支給、なほ集配人には被服を與へる規定があるにも拘らず被服は全部下山氏が勝手に處分した外遞信局から毎年五回に分け直接下賜する勤勉手當中六回分を横領着服したといふのであるが事件の成行は注目されてゐる

佛教振興評定
慶北五大本山の住持を集め
心田開發に拍車

【大邱】慶北道では心田開發運動の強化擴充を圖るべく道内五本山住職を五日知事應接室に招集、知事が一場の訓示をなし引續き左の如き指示事項につき種々打合をした

▲僧尼修行▲布敎所設立及布敎者補命に關する件▲寺刹資産保持▲地方民衆の心田開發▲農山漁村振興運動▲寺刹佛像其他貴重品保管▲寺有土地分割に依る異動届に關する件▲昭和十年度本末寺共同事業豫算執行▲昭和十一年度各寺豫算編成▲昭和十一年度本末寺共同事業費豫算編成に關する件

忠北巡回診療

【清州】日本赤十字社清州支部では朝鮮本部に巡回診療班の派遣を請ひ來る七日から左の日程で無醫療機關の乏しい僻陬地の傷病者を診療救助することゝなつた

▲七日報恩郡俗離面地方▲八日同郡内北面同▲十一日永同郡陽山面同▲十四日同郡上村面同▲十七日沃川郡安内面同▲十九日同郡郡北面同

大邱の税金自納運動

【大邱】大邱府財務課では佐藤課長が前線に立ち汎ゆる難關を突破して斷然實施した各種税金の自納運動は當局の不斷の努力と熱誠により非常に好成績を收め從來の徴收員制度より納税率は遙かによく十月末納期になつてゐる家屋税、車輛税は何れも九割以上の納期完納を見る程であつた

第三期酒税
百六萬餘圓
昨年よりも十三萬圓增

【大邱】大邱税務監督局管内の酒税第三期分は十月末日の納期日に徴收を完了したが、その税額百六萬三千七百〇一圓で昨年同期に比して十三萬圓の增加となつてゐるがこれは課税の公平を期した當局の努力と各酒造業者の健實な事業經營による躍進相を語るものである

◇【清州】税務署管内の朝鮮酒税第三期分調定額は四萬七千七百六十六圓廿四錢で全部完納した

帝麻入筋布ホース　消防ポンプ　消防器具・被服　角一ゴム製品
本店　大阪西區立賣堀南通六丁目
出張所　東京、福岡、名古屋、呉、佐世保、横須賀、舞鶴
京城府南大門通三丁目
株式會社　赤尾保商店　京城出張所
電話本局(2)三〇三七番

仁川の營業税

【仁川】仁川税務署管内の營業税中第三種所得税第二期分三萬二千九百六十圓人員一千四百十一人、營業税第二期分六萬二千百三十四圓、人員三千四百五十五人は十一月が納期となつてゐるので、税務署では納税督勵をしてゐる

國富さん東上

【仁川】國富觀測所長は朝鮮氣象協議會を終へたので秋風嶺に於ける高層氣象觀測の情況、國境地方に於ける氣象を某方面に報告するため十日頃東上の筈

大邱の飛行場
道に五萬圓の補助を申請し
六萬圓は府費と寄附にまつ
明年いよく實現

【大邱】大邱飛行場も愈よ十一年度に實現することになつたが、これが地元負擔額十一萬圓の捻出割當については種々考究の結果先づ道費から五萬圓の補助を求め殘りの六萬圓を府費及び一般の特殊寄附金から捻出する方針であるが、道が果して五萬圓の要求額を全部承認するかどうか、目下補助金交附方を申請してゐる

忠北の貯穀
籾十萬石
百廿萬圓の低資を融通

【清州】忠北道では本年度の米價維持對策として左の如き米穀貯藏獎勵計畫を樹立した、即ち本府の割當籾貯藏數量は六萬七千三百石であるが道としては十萬石を目標に貯藏を獎勵する計畫で時價の九割に相當する、低資百二十萬圓程度を融通の見込みであるが本府割當貯藏籾は四萬三千二百石でなほ獎勵金を交付すべき立米貯藏は六千石である

男の留守を襲ふ賊
妻女から詐取

【仁川】與儀方御要心―府内花町某氏宅に五日午後三十歳位の鮮人男が訪れ、お宅の主人から頼まれましたと留守居の妻女から二圓を詐取、行方を晦ました、犯人は京仁間でリレー式に同一手段で一圓、二圓と詐取し廻つてゐるらしく、十月初旬にも府内で同樣の犯罪二、三件發生してをり仁川署は犯人檢擧に躍起となつてゐる

大興電王國
南鮮の送電網を一手に

【大邱】南鮮の送電網を事實上完全に統制した大興電氣會社では前回總會の決議により從來傍系會社として經營した慶州、安東、固城の三電氣會社を解散して資本と事業を完全に統一し、こゝに名實共に大興電王國を建設することになつた、これが事業擴張資金に充當すべく現在資本金五百萬圓を五百三十二萬圓に增資し新株に對し第二回拂込を徴收することに決定したが送電網擴充、新線架設等新事業費は百五十萬圓を要するものである

忠南の自作農
二百五十戸を設定
その面積百二十七町歩
すでに選定を終る

【大田】客年來の米價高による地價の奔騰は農地令實施等により自作農地の設定は一大暗礁に乗り上げた態であつたが忠南では十年度の自作農地設定資金十六萬五千圓の貸付手續きを完了し既に自作農地百廿七町歩の買收及設定自作農二百五十戸を決定し、十一月一日附で各郡に對しそれ〳〵資金の貸付許可指令を發した以下道當局の談

本年度の自作農設定は地價の昂騰その他諸情勢より推し尠なからず支障を來すものと認め豫に既定計畫も改訂して從來の地方別貸付標準金額の均一主義及自作農家の集團設定の方針を廢し地方に於ける地價に準じ之を按配すると共に設定方法は分散主義を採りその地域は何れも既設共勵組合地區内とし本事業と農家更生運動との協調を圖り事業遂行の萬全を期することとし本年七月來購入土地及設定農家を詮衡したがその間郡面當局の努力と共勵組合幹部並に地方地主の理解ある助成は漸く之を完成せしめたが昨年及本年の旱水害は將來自作農地設定地域の選定上相當支障であつた貸付金額は資金融通先の簡易生命保險積立金取入の關係上十二月以後に交付さるべきものであるが地方に於ける一般的土地賣買の顛末ならんとする今日地主側の便宜を考慮すると共に本事業遂行の完全を期すべく取り敢へず貸付總額の半額を近日中に各郡に交付することになつた

消防聯合副支部長、宇田保安課長、磯野清州消防後援會長、李副邑長外多數來賓列席、署員、消防組員一同の參列裡に表彰傳達式を擧行した

青訓査閲

【浦項】青訓の査閲は八十聯隊附佐野中佐により三、四の兩日に亘り普通學校々庭で執行、浦項十三名慶州十四名で好成績であつた

◇【金泉】金泉公立青年訓練所査閲は去る五日午前九時から小學校々庭で第八十聯隊佐野中佐により、執行、松添主事補生指導員外各指導員により各個教練より分隊教練陣中勤務等各種の教練が行はれ好成績で同十一時半終了した

李重華氏昌和入り

【永登浦】昌和工業會社人事主任は前富川郡北島面長の李重華氏に決定就任した同氏は仁川署高等視察係部長として二十有餘年敏腕を振つた人である

脅威去らぬ
仁川の惡疫
近く衛生團體を總動員
豫防の大評定開く

【仁川】十月末調べによる今年累計府内の傳染病發生數は、發疹チフス二十九名、腸チフス三十七名、ヂフテリヤ三十名の百二十二名で、酷寒に向ふ折柄なほ發疹チフスの脅威は去らず、仁川署、府では共同豫防線を張り更に近く府内の下水溝を一齊浚渫、冬期間潜伏する病菌を全滅せしめることになつた、昭和九年度の全鮮統計によると仁川は朝鮮第四の傳染病都市でこれが一大不名譽を拭ふべく、目下組織中の衛生組合並に衛生組合聯合會、醫師會が結成次第、明年の傳染病猖獗期に備へる豫防の大評定を開く筈である

大邱局保險課活躍

【大邱】大邱郵便局保險課では保險募集成績の良好に一層氣合をかけると共に中途解約防止工作に一段の力を注ぐことに決しこれが繼續したる者と中途解約したるものとの實話を蒐めて保險勸誘に資すべく一般に印刷配布し加入者の注意を促して十二分の効果を現はしてゐる

職業紹介デー
街頭へ進出
釜山の紹介所が總動員で
―戸別に直接運動

【釜山】忙しい年末を控へた釜山の職業紹介所では六日から三日間にわたり求人開拓運動を開始し職員を總動員、府の社會係も應援して府内の官廳、會社、工場を戸別訪問し、直接開拓を試みるほか職業紹介デーの趣意書を配布し氣の毒な希望者のため本年掉尾の大活動を行ふことになつた

陰城神祠の昇格要望

【清州】陰城神祠の改築を機として地元民は神社昇格を熱望してゐるが檀陰城郡守は廿日上道して之に關し道當局と種々打合せるところあつたが少くとも三千圓程度の維持費を積立てねばならぬので早急に昇格實現は困難と見られてゐる

不漁の慶南煎子
近海が駄目で沖漁業は好績
漁獲は例年の半分

【釜山】本年に於ける慶南の煎子組の漁獲は例年の二百五十萬圓の約半額で主要漁場の鎭海灣内は稀有の不漁に終つたが沿岸一帶の不況に反して欲知島近海では百五十隻の鰛數網、權現網五統内外で二十萬圓に達する十年來の大漁を續け全南巨文島近海も豐漁で統營市場へイリコが殺到する狀態を示し本年は連年豐漁の近海よりも沖漁業の方が遙に好成績をあげたので營業者側では珍しい現象である

何より怖い火事
仁川は既に六萬圓燒く

【仁川】火災シーズンを控へ仁川署では常備、義勇兩消防を總動員來る十二日防火宣傳を行ふ筈、當日は自動車、オートバイを連ね市中を練り廻り防火宣傳のビラ一萬枚を撒き府民に火災防止の觀念を喚起せしめるが昨年中の火災發生件數は五十六件、損害總額一萬五千餘圓今年は卅日現在で四十四件、五萬八千圓にのぼり染地活版所、仲町内海仁造氏方などの大火あり損害額は昨年一ケ年間より既に四萬三千圓を超えてゐる、原因はいづれも家人の不注意による過失からが多い

清州消防の三輪氏表彰

【清州】三日の明治節の佳き日に清州消防組副組頭、三輪憲大氏は今井田朝鮮消防協會總裁から功勞者として表彰（木盃一組）され清州警察署では當日午前十時五十八分から樓上で中野忠北

運轉手試驗

【大邱】慶北道保安課では來る十一日から六日間の日割で自動車運轉手試驗を行ふことになつたが志願者は百八十名である

十一日から十五日迄　實地試驗
十六日　學科試驗

忠北農振委員會

【清州】忠北では來る九日午後一時から道廳會議室で農村振興委員會を開催する

◇【長津】梅田長津郵便所長は廿七日夜普通學校で簡易保險について講演

◇【永同】秋風嶺消防組では去る廿九日午前七時から公普校庭で秋季演習

◇【馬山】土曜會では廿一日釜山立石商會入りをした税關出張所長黑岩清之氏の惜別宴

◇【永同】會洞里模範部落では去月廿九日天地神壇例祭を執行

◇【永登浦】安養公普校では二、三兩日に亘り兒童農産物品評會を開催盛況

淺田飴（あさだあめ）

冬の猛威は迫る。
秋は驅歩だ！
爽涼の秋もあわたゞしく
去つて朝夕の寒さ
身に泌む頃……
風邪や咳は容赦なく
お老人や可愛い赤ちゃん
を襲ひます
家内健康の爲淺田飴を
御用意下さい
病魔は一歩も
近づけませぬ

定價　二〇戔ヨリ　二円マデ

適應症
たんせき一切　感冒　喘息
百日咳　肋膜
其他の咳
虚弱症　病中病後
貧血症　産前産後
老人小兒の補血強壯劑

固形淺田飴は携帯至便にして旅行、遠足觀劇、講演、事務など人混中に用ひて咽喉を保護し音聲を良くし呼吸器疾患を豫防するに妙

全國各藥店にあり

固形淺田飴

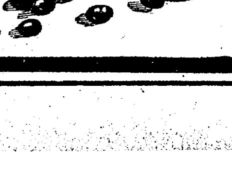

本舗　東京　堀内伊太郎

懸賞 狐毛皮進呈

君の心はわが心

あの良人の今日此頃の美しさ
肌は生々さらッと香り
髯剃りあとの艶かさ
どうしてあんなに美白だろ？

おや　マスターバニシング
どうしてこんなに減つたゞろ
きつとあの良人マスターを
そつとつけたにちがひない

やつぱりマスターバニシング
とても素敵よ効果的
ヒゲ剃りあとにお化粧下に
二人で仲よく……美しく……

サラッと爽か！

マスター バニシング クリーム

特賞の狐毛皮とA賞絹代お召

懸賞課題

栗島すみ子、田中絹代、水の江瀧子の三大スターの内誰か一人の愛用してゐる化粧品の名一つ以上を左記規定によりお答へ下さい。

スターへ質問

一、本名は？
二、生れたのは？
三、初出演は？
四、お好なものは？

三大スターへ左記四つの質問を致しましたら次の様にお答へ下さいました。

田中絹代

一、絹代ちやんは矢張り田中絹代
二、明治四十三年十二月生れ
三、映畫『恥しい夢』
四、この頃は私！小間物集に一生懸命なの好きなものさうね、スポーツ、落葉、猫、カキ餅、ホホまだ一等好きなものが殘つてるわ　ソラ！　地肌からの美白さに手輕なくして吳れるマスター衿白粉と水白粉の新肌色……私！あの床しい香と清新な色味が大好きなの

栗島すみ子

一、栗島すみ子は本名今は池田すみ子
二、明治三十六年三月ですの
三、『虞美人草』
四、私の舞踊は好きを通り越してるわ、ハンドバッグの蒐集！　おすし……夫に美容の研究ね近頃すみ美容院では液狀マスターエリ白粉が素晴しく賣れますわ、私も使つているかつて？…モチ！白粉下なしで、水白粉を顔へ塗るのと同じやり方で、とても簡單な衿化粧ができるのですもの…

水の江瀧子

一、ターキーは三浦うめ子
二、大正四年二月北海道小樽市
三、『先生はお人好し』
四、映畫…お芝居見物は勉強の中よ！うどん？あれ私の生活必需品なの、ちつともお化粧しないかつて？…私！あの立體的色味モダンな香！マスターホームパクトと白粉クリーム、オークル、マスターのダブルカラーが外出化粧なの

賞品

特賞	狐毛皮	三十名
A賞	絹代お召（永久の愛出演衣裳）	五十名
B賞	栗島考案ハンドバツク	五十名
C賞	ターキー愛用純銀製指輪　以上高島屋謹製	百名
D賞	美術粉白粉容器	二千名
E賞	ターキー傑作寫眞集（アルバム）	千名
F賞	スター自叙傳洩れなく進呈	

申込規定

▲答案用紙　マスター香粧品三十錢以上お買上げの上其空函の裏へ答と住所氏名、御覽になつた新聞名を明記して下さい（郵税は空函の天地を切り落して一枚毎に三錢切手を封筒に貼つてください

▲〆切　十二月十五日

▲發表　昭和十一年一月號婦人雜誌（主婦之友、婦人俱樂部、婦人公論、婦女界）

▲宛名　東京市麻布區霞町一　尚美堂懸賞係

▲賞品發送　一月中旬（C・D・E・F賞への當選の方は賞品發送を以て發表とかへます）

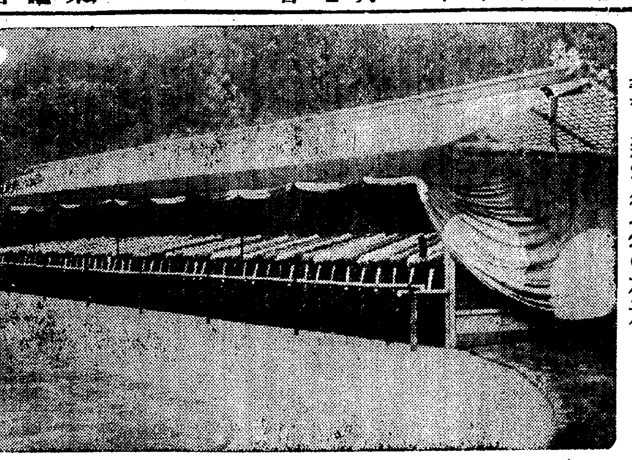
薫る新宿御苑の菊花

保線人夫を増員し 冬の陣に備ふ
危險ケ所には監視人も置く

鐵道線路を冬の脅威と絶縁する鐵道局の保線工事は酷寒何時でも來いと防禦陣が張られた、線路の凍る危險地帶は釜山鐵道事務所管内の一部を除いて全線に及びパッキングの挿入、除氷雪など晝夜兼行の保線態勢に從來は人手不足の状態であつたが、今冬から臨時人夫をどしどし使用して事故の根絶を期するほか、惠山、白茂、滿浦線等の新線には特に斷崖から落下する岩石を防ぐためこれ又危險個所に監視人を增設した

京鐵道廳の作興行事

京鐵道では七日から全國一齊に行はれる國民精神作興週間中左の行事を行ふ

七日午前八時から全廳員一同朝鮮神宮、京城神社に參拜九日午後一時から奨忠壇、龍中、京城神社の三方面から南山頂上に登り、史跡講話

十日克己忍苦日には午前七時神宮廣場の京城府主催記念式に參加、午前八時から道廳で詔書捧讀式擧行、尙當日節約した餘財を社會事業に寄附する事になつた、十一日生活改善には府内各課の清潔整頓をなし午後一時半から知事が巡視

けふ「神社參拜日」
全國一齊に大々的に開始

七日から全國一齊に國民精神作興週間が始まる、第一日は神社參拜日、朝鮮では朝鮮神宮、京城神社をはじめ到る處の神社は、心から神を祈る人々によつて賑はう、神社ではそれぞれ祭典を行ふことになつてゐる

非常災害に備へて 都市の氣流測定
今月末の仁川防毒演習を皮切りに 漸次全鮮に及ぼす計畫

【仁川電話】國富仁川觀測所長が常に力說する都市の氣流觀測を、來る廿四日の仁川消防綜合防毒演習を機會に行ふことになつた、各地で防空、防火演習が行はれスワ！といふ際の應急の處置は日頃の訓練によつてまごつかぬが、肝腎な氣流觀測が出來て居ないため避難場所を求めて右往左往悲慘な結果を見ねばならぬ、そこで

今度仁川の 防毒演習を機に國富所長以下觀測所員總出動で氣流觀測を行ひ、仁川の氣流圖を作製、非常時の際の玉手箱とすることになつた、國富所長は更に全鮮各測候所にも機會を捉へて氣流觀測をなしその都市の氣流圖を備へ非常時の構へとなるやう慫慂する筈であるなほ

防毒演習の 指導官步兵第七十八聯隊附武田中佐は國富所長の計畫を喜んで語る

都市の氣流觀測は極めて必要である、軍部としても氣象專門家がそんな方面に力を與へて呉れるのは感謝に堪へない

漁船顚覆し 十名不明
山口縣の椿事

【下關電話】五日午後六時頃山口縣大津郡川尻沖に出漁中の秋穗村牛田嘉一所有漁船第二日ノ出丸十三噸は折柄の强風のため漁撈を中止し歸還の途大津郡日置村沖で突風に遭ひ顚覆乘組員中十名は救助されたが十名は行方不明

台灣視察團 けふ基隆へ

【伏見丸發無電】五日朝上海に上陸、廟行鎭に爆彈三勇士のあとを弔ひ更に海軍陸戰隊本部を訪問後市内目拔きの盛り場、夜の上海を視察して午後十一時出帆台灣へ向け航行中である、一行元氣、七日朝七時基隆上陸の豫定（米倉特派員發）

京城西部の敬老會

精神作興週間二日目敬老愛幼日の八日午後一時から京城敎化聯合會西部敎化區（西大門管内）では竹添町普通學校で九十歲以上十名、八十歲以上百六十九名計百七十九名の老人を招き餘興その他御馳走で敬老會を行ふ

熊さんが喧嘩をしました
村一番のあばれ者北海道熊公と一騎打ちをして 哀號、朝鮮熊は前足を折られました

昌慶苑に十一年の永い間ご愛嬌をつとめたあの朝鮮大熊がかたは者になつて近く貰物に出されるといふ動物哀話——

事の起りは一ケ月程前、この黑熊が隣の檻に何の氣なし？に手を突き込んだ、ところが隣にゐたのが氣の荒い事で此村一番の北海道生れの雌熊だ二頭は檻を挾んでやがて物凄いチャンバラの結果、朝鮮生れは哀れにも前足をへし折られたあとで色々手當したが遂に駄目、妙齡『熊の盛り』によるのも可哀さうだと拂下げに決り今新しい飼主を求めてゐる

（寫眞は元氣にお愛嬌を見せてみた日の熊さん仰むけに寢て愛嬌をみせたのも今は思ひ出）

新鋭ラッセル工事進む

風速廿六米と深雪に惱まされる東海北部線の今冬の列車運轉に備へて鐵道局ではラッセル車の新造に着手中であるが、近く鐵道工同線に回送し除雪に威力を發揮することになつた

科學と人力
日本一高山鐵道
白岩にて　藤井特派員

自然と人間、死の闘爭
開通早々の北鮮開拓鐵道と惠山線（5）
あへぎあへぎ汽車は上り行く

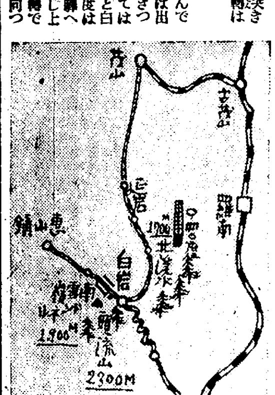

大自然を征服しようとしてゐる鐵道技術も、まだまだ自然の脅威に刄向ふ闘爭は寸時の油斷もなくつづけられてゆく

吹雪の日、汽車は合水から白岩へ十粁進んでは一休み廿粁進んでは一休み容易に高原の突破は出來ない。顏面は吹雪をたたきつけられて曇る、吹雪を拭つてはハンドルを再び握る、やつと白岩の驛に上りつめると今度は南雪嶺の嶮を越えて鳳頭里驛へ急坂の下りとなるが、しかし上下共に依然として決死の運轉である、上りの努力は下りに向つてはブレーキのかけつ放しで運轉時間も普通考へるほど上下の差はない

◇

昨年の冬などこの決死の運轉のために凍傷者は四名を出してゐる零下四十度の酷寒に曝されると少しばかりの凍傷と思つたのが遂には死の洗禮となるだけに一人の苦心が增してゆくのである、列車の運轉はダイヤの狂ひと共に自然との死の闘爭となる一方には、線路を守る保線區員は更に吹雪と酷寒とを身體一つに抵抗しながら不眠不休の作業に從事してゆく涙ぐましい場面が展開される

◇

去年の冬に動員した臨時人夫がちよつと五千人に上つてゐる、これらの人夫は夜晝なしに線路を巡回しては凍結したレールの氷を削り取るし盛り上つたレールと枕木の間隙に木をはめ込んでゆく、やがて冬の脅威から免れると春の解氷期には線路の沈下だ、再び人夫を動員して沈下を防いでゆかねばならない。日本一の高山鐵道、世界一の酷寒帶線の鐵道の誇りを感じてゐる當局では經費にも增してひしひしと迫る自然の追擊をどうしたら克服出來るか、うまく回避出來るか、これ又一年中の大きな惱みを抱いてジッとこの線の狀態を看視してゐる

◇

偉大な自然の追擊の手はいよいよ急迫を告げてゐる、記者が鎭走の快感にひたつてゐるとき生々しい事故のニュースが傳へられて來た しかも去る四日の出來事である 一日二回午前と午後しかない白岩行列車の午後便が吉州を出發して合水からスイッチバックをぐんぐんと白岩めがけて、南溪驛を通過してゆく時であつたどうしたはづみか列車の後部にあつた貨車一輛がどしんと脫線したのである

詳しく調べて見たがどうも原因がはつきりしない、脫線の地點は重い機關車も乘客が滿員の客車も何のこともなく通過したのにこの椿事である、幸に死傷者もなかつたが、原因だけは判らぬ、車輛の故障でもないし、線路の障碍でもない、これには鐵道局も弱つて了つた、ただ不思議だ——と何處からとも知れぬ恐怖の襲來に手を拱いてゐる

苦しいあへぎをつゞけ烈風を突きながら進んでゆくのだが、運轉は死の苦しみである

◇

鑛山詐欺續出
うつかりうまい手に乘れぬ また容疑犯捕はる

半島の鑛山熱が益々躍進を示してゐるを幸に、京城府内で最近架空的な鑛山を種に詐欺事件が頻々として起り府内各署は犯人檢擧、これが取締りに大活動をなしてゐる折また忠南天安生れ金東植（三）＝假名＝が架空的な鑛山文書をつくつて持ち廻り目下數十萬圓で賣買する事になつてゐるが、その手續き費用を立替へてくれたら數百圓を詐欺或は自分の鑛山に採用してやるからとて言葉巧に

金品詐取し てゐた事が鐘路署員に探知され六日午後四時頃京城驛で乘車せんとするところを檢擧されたが、取調べによつては大掛りな鑛山詐欺事件が發覺するものとみられてゐる

女生徒に怪電話
惡企らみの犯人捕へらる

京城府外西氷庫公立普通學校へ五日電話で『私は父兄ですが五年生の福順を呼んで下さい』と李福順さん（二）を呼出し『午後四時頃三角地まで來い、來なければ

ひどい目に あはせてやる』と脅迫した、福順さんは先生に告げ學校からは龍山署へ屆け出た同署では犯人を搜査中であるが何しろ電話を傳ふて聞えた聲以外には何の手掛りもない福順女に心當りをたづねると、數日前登校の際二十歲位の男が途中に待ち伏せ附近の山に連れ込まんとした時、大聲をあげて通行人に救はれ以來その道を通らないといふ事がわかり、その

人相着衣を 手がかりに搜査した結果、西氷庫二三一肉商配達人辛泰龍（二〇）を檢擧調べた結果犯行を自白した、同署では近頃あまりない惡辣手段からみて他にも相當惡事實があるものと睨み嚴重追及中である

近眼が夜睡眠中使用で週間で安全且根本的に治る！
近眼治療器
津村理化學研究所　東京銀座

東大門方面の取締デー

京城府内東大門署では七、八兩日を管内取締デーと定め管内八駐在所と七派出所に對し、衞生、保安、交通、都市美觀、災害危險の五項目について嚴重取締りを斷行、二日間の成績良好の派出所、駐在所は表彰する事になつた

日光節約時シカゴで可決

【シカゴ五日電通】シカゴ市會は明年三月一日より永久に日光節約時（標準を一時間進める）實施に關する件を可決した、市長も近く本決議に署名を與へるものと豫期されて居り、右實施の上はシカゴ時間は永久に東部標準時と一致することになる譯である

ごうじやい 京城鍾路六の二四〇李萬福（二二）は五日朝第一劇場前市場金某の野菜を滿載した自轉車乘り逃げの犯人と判明六日正午西大門署員が捕へた

けふの天氣 天氣はよい

人は情の中に住む！

貧困のドン底に喘ぐ一家へ屆けられた白米の贈り主が龍山署の西村巡査であつたといふ美談は既報したが、十一月一日夕刻、龍山署井大警務主任の留守宅へ丁子屋から大きな包みが屆けられた、贈り主が判らないので配達に返しもしたが、店でも困り果て無理に置いて行つたので、やむなく三日に、中を開いてみると毛シャツ上下と手紙があり、五圓札が出て來た、

『西村巡査の善行に感激しました、この相品を同巡査に差し上げて下さい、同封の金は野村（貧困者）に屆けて欲しい』とあつた、丁子屋の店員のおぼろな記憶では、この奇特な人は質素な身裝りの商家風のお內儀さんらしいとの事、なほ西村巡査は受取らないので五圓に添へて京城漢江通三番地大工野村勝太郎さん一家へ贈ることにした

漣川郡下の振興展
軍事衞生の普及も圖る

漣川郡は京畿道の重要農産郡である、同郡農會では過去三箇年間の振興運動の成果について來る十一日から五日間漣川公立普通學校で農村振興展示會を開催する、各部落より八百九十七點の出品があり展覽點數九十點に達してゐる、朝鮮軍司令部では軍事思想普及の爲兵器展覽會を催し、道警察部では衞生展覽會を催して夜間は軍事、衞生、産業に關する映畫會を開催

共同井戸大消毒
鍾路署必死

京城府內鍾路署衞生係では既報の如く管內にチフス患者が多數發生してゐるので、これが防疫に必死となつてゐるが白菜漬のシーズンを迎へて更に緊張、白菜類を井戸端、淸溪川で洗ふ事を嚴禁し管內共同井戸二百十二ヶ所全部に亘つて大消毒を行ふ外、不完全な井戸十一個に對して改修工事を行つた

チフス患者また二人
城大醫院寄宿舍から

城大醫院看護婦寄宿舍からはチフス患者續出で必死の防疫に努めてゐるに六日は看護婦福山義子さん（二〇）、島國子さん（二〇）の兩名が發病し合計二十一名を數へるに至つたので同舍では更に防疫の徹底を期することゝなつた

京城府內に巢喰ふ 土幕民整理進む
竹添町奧の四十戶近く移轉

京城府擴張と市街地美化の犧牲として京城近郊に群がる二千に餘る土幕民の始末についてはかねて府外弘濟外里の府有地を彼等の天地に與へる事になつてゐたが、迫る寒氣を前に西大門署ではまづ金華山裏の保安林に棲む約四十戸の土幕の移轉を慫慂したところ、中には小金を貯蓄して漸く一家を建てた立志傳の人物などもゐて容易に立ち退きに肯ぜぬので據ろなく吉野高等主任は六日夜右の全土幕民を署に集め、事情を聽取した上種々斡旋し漸く一週間以內に全部移轉をはじめる事に決つた、なほ弘濟里の新住宅は一戸當り十五坪でとても閑靜な、彼等にとつて樂天地である

滿鐵の旅客新記錄
新に十列車

【大連六日發聯合】滿鐵旅客收入は十月末累計一千三百卅六萬一千二百七十圓といふ滿鐵開業以來の最高記錄を作り尙今後增加の一途を辿り緊迫して居るが一方滿鐵社線に運轉される客車機關車は現在の旅客輸送をもつて滿腹の狀態にありこの情勢に順應するため明年度豫算中に客車建造費四百萬圓機關車建造費（貨物用を含む）四百萬圓合計八百萬圓を計上したが新造客車は一、二、三等の各等寢臺車その他特殊車輛合計百十二輛を建造約十個列車を新たに編成する方針である

ラ伯とヒ總統大會準備懇談

【ベルリン五日發聯合】國際オリンピック委員會委員長ラツール伯は五日ヒットラー總統を官邸に訪問第十一回オリンピック大會準備に關し種々懇談を遂げた

間島事件公判の警戒

廿二名（內二名獄死）が死刑の判決を受けた未曾有の大事件、間島共産黨事件の控訴公判は既報の如く來る廿二日京城覆審法院で開廷の豫定であるが、何分にも左翼方面の關心事であり、その他に種々の事情から控訴公判開廷の警戒について警察では種々の打合せをしたが七日午前關係者が協議の上開廷期日その他は確立する

撫順滿俱蹴球十七日京城へ

滿洲ラグビー界の强豪撫順滿俱チームは、內地九州遠征の途についたが同チームは各地で轉戰の上、來る十七日夜入城十八日午後三時半から龍山グラウンドで鐵道チームと一戰の上同夜退城する筈

匪賊に供給 武器工場 警察に押收

【安東縣電話】安東警察署ではかねてから匪賊團の武器の出所について探索中のところ、十月下旬はしなくも安東縣下に匪賊に供給する銃器製造所があることを探知し四日その本據たる安東縣第二區東安村小東溝を襲ひ主犯張義安（四〇）を檢擧し、安東縣第六區大曲盤溝に逃避中の小銃及實彈若干を押收するとともに同地廟の大樹木下にかくしてあつた銃器附屬品及製造道具多數を發見、全部押收して引あげた

最後の一滴まで品質の變らない
丸善インキ
日本のインキを代表する
アテナインキ
（最寄りの文具店で御求め下さい）

皮膚 チヤージ
◉指間水虫・股間いんきん
◉顏・手足のアレ
ムズカユキ皮膚病
水虫、たむし、いんきん、ニキビ吹出物、頑癬手足のアレ、毒虫蚤、蚊、南京虫の害に是非一瓶を…汚れず滲まず患部に浸透療法
定價 卅錢、五十錢、一圓 二圓、三圓、五圓
東京神田花房町　山崎帝國堂

內科 小兒科 レントゲン科
今村病院
院長 醫學博士 今村豐八
入院隨意
往診は可成午後一時迄に御申込みを願ひます
京城若草町大通り養館橫入る新築
電話本局（2）一八三一番（病院用）五四六五番（自宅用）

かぜねつ頭痛に最もヨクキク
キナピリン
特長 服みやすき丸劑にて胃腸を害せず心臟を强めかぜねつ頭痛に速效あり！
各藥店に販賣す
本舖 高橋盛大堂藥房
定價 20 30 50 1.00

外務社員招聘
府內外に精通せる內地人廿五歲以上四十五歲迄の奮闘家を採用す希望者は履歷書携帶本人來談ありたし 但し保證人を要す
永樂町二ノ二五　共濟無盡株式會社　電本五五五番

顧問 招聘す報酬三百圓以上五百圓迄支給
高級官公吏會社員退職者にして有閑且つ財政上餘裕ある方又は京城平壤釜山府を中心に居住する資産信用ある有力者略歴急送乞ふ面會日必ず速報
京城府龍山郵便局止置　陸軍階行社御用　東京警傳社

事務員採用（勤先京城府內）
簿記に精通し會社、銀行に就職したる事のある人にして溫厚篤實なる內地人男子を求む
但年齡四十歲以上にして妻帯者に限る履歷書携帶午前十一時迄面談
京城日報社廣告部　松原

糖衣カハーカハ錠　糖衣カハーカハ球
急性淋疾　內服劑　慢性淋疾
淋疾に
陸軍藥劑官 藤本清太郎先生御創製
醫學博士 岩切友志先生　醫學博士 向井利一先生 實驗御推奨
特徴
一、本劑ハ治淋高貴藥南洋産カーハカ劑ヲ主劑トシ之ニ加フルニ治淋高貴藥七種ヲ科學的ニ配合シ以テ卓越セル治療效果ヲ完備ス
二、淋疾ノ苦惱ヲ極メテ速ニ消退ナラシム
三、尿道粘膜ニ對シ特殊ノ局所鎭痛作用ヲ呈シ排尿時ニ於ケル疼痛ヲ速ニ輕減シ淋濁尿ヲ淸澄ナラシム
四、然モ本劑ハ合理的セル健胃劑ヲ配合セシメタル爲メ決シテ胃腸障害等ヲ來サズ
五、尙本劑ハ從來ノ不消化性カプセル入リ劑ト異ナリ一般服用容易ナラシメシ爲糖衣錠球トス
一五〇錠 二〇〇〇錠球 一〇〇〇錠球（家庭用） 一五〇〇錠球
◎各地有名藥局藥店ニ有リ
製藥元 日本カーハカ藥化學研究所
代理店 合資 山岸天佑堂

玉突台
世界的選手 鈴木龜吉商店
東京市芝區田村町
御報カタログ進呈 只今特売中

南國名菓 ボンタンアメ
ジウバクゲキキハ ヒコウキノ オウサン
ボンタンアメハ オクワシノ タイシヤウ

入院隨意
西原産婦人科
新龍山三角地 電龍一〇三五番

ハギレ 新モス人絹モスネル大島銘仙御卸
新小賣開業者ニハ懇切御指導仕候
大阪市南區瓦屋橋東詰　津村合資會社

花柳病專門
本町三丁目電車停留所前　和田醫院

手編メリヤス各種製造卸
肌着手袋沓下各種
大阪市東區南久寶寺町一丁目
カタログ呈　株式會社 猪飼商店

特別案內
タイピスト 壹名 十七八歲より廿五歲迄の女子
給仕 壹名 十五歲より廿歲迄の內鮮人不問府內に確實なる保證人を要す希望者は履歷書携帶本人來談の事
明治町壹丁目昭和ビル內　田中ビルブローカー　電話本局（2）五三〇八

高級 社員二十五歲以上全鮮各地駐在 希望者は履歷書送付あれ面談の上任用す但し官公吏前職者は特に優遇す
京城黃金町二　大昌土命文社

恩給 利用者の安全に第一信用のある店を撰び立替を受る事であります
京城吉野町一ノ九一　電本六九一番　公償々券問屋　江州屋本店

犬猫 其他一般家畜病の治療並に犬ジステンバー（熱）狂犬病豫防注射の需めに應ず
櫻井町二ノ九六　電本五二四四番　佐藤家畜病院

貸家 京城驛前（南大門通り五丁目）三階建鐵筋
用の方は 京城驛前 池田商會へ 電本七五九番

落札 十月末落札五千圓無盡都合に依り讓る御希望の方は 姓名在社

代診 數名求む 但し廿五歲以上の獨身者に限る委細面談の上
電話龍山九六六·四一九　龍山驛前　藤本病院

レジスター 係入用 十七歲迄の方給料其他詳細は面談
京城驛前　喫茶店 どるちゑ

京日案內

淋疾·黴毒　塩井皮膚科

都會化粧（123）

岸田國士作　田中良畫

月數めば未だ春なり（四）

一週間目に牧野は興信所からの調査報告を受け取つた。

管讓といふ男の全貌がやゝ明かにされた。弟の昇からは遂に聞かされたことのない家庭關係なども知ることができた。勤め先の同僚にでも問ひ合せたらしい性格や趣味の記述には、世俗的な物の見方を代表するやうな文句が並べてあつた。

素行の欄に眼を飛ばすと、『平素は謹嚴にして、酒席等に於ても盃を手にせざること多きに拘らず、その美貌が禍してか、兎角婦人との交渉多く、特に年輩の未亡人等に興味を有するが如し。目下某婦人洋服店の女主人との間に如何はしき關係を生じ、偶々彼女が有夫なりしため、茲に姦通罪の成立を見るに至り、極力揉消運動に奔走中なりと仄聞す』

これでみると、照子は讓から離れて行つた事情を推察することができ、將來はまづ安全と考へられるが、同時に、彼女が東京を去つた理由も、恐らくこの問題に繫がつてゐるのではないかと思はれた。

何れにしても、彼女は今、危機に立つてゐるに違ひない。

待つてゐたのは、かういふ時機だ！

牧野は、身支度にかゝらうとした。照子の後を追つて行く決心なのである。

が、その時、彼の胸へがくんと來たのは、今あの町へ歸つて行けば、當然、警察が見逃してくれないといふことだ。こゝまで來て、そんなへまはしたくない。と云つて、彼女が何時また東京へ出て來るか、それこそ當てにはならないのである。三年前、例の留置場を脫走して以來、一度も彼女に會はないといふなら、また話は別だが、偶然が二人を、この廣い東京の眞ん中で落ち合はせ、しかも、牧野一郎の筒井和氣彥は、既に、一歩も二歩も彼女に近づき、互の心の襞を、その氣になれば聽き分けられる距離にゐるのである。なんとしても、今すぐに、彼女に呼びかける必要があると固く彼は信じた。

そこで、その晩、東京驛を發つて、西に向つた。

彼は、今後自分の取るべき行動について、遺憾なく計畫をめぐらした。

向ふへは、夕方着くやうにしよう。宿は取らずに、すぐさま照子の家へ出掛けて行かう。むろん、店へ正面から堂々とはいつて行くのだ。が、最初は土產物を買ひに來た客と見せて、奧の樣子を探つてやらう。照子が店に出てゐるかも知れない。さうしたら占めたものだ。その時の用意に、手紙を一通用意しておかう。二人きりで話をする機會を作らねばならん。田舍はその點面倒だが、照子も東京で苦勞をしたんだから、それくらゐの知惠は出すだらう。

萬一、誰かゞ自分の顏を覺えてゐて、警察へ密告でもしたら……？觀念するまでのことだ！

さう腹がきまると、あとはなんでもないやうな氣がした。

道中はまことに長かつた。いろ／＼なことを考へておくつもりで、實は、同じことをあゝ考へかう考へしてゐるのだといふことにも氣がついた。しかし、先の先までを見透せるものではない。それは眼の前の希望があまりに輝かしいからだとも云へる。障害のいくつかもなくはない。が、それを乘越えることさへも、彼にとつては樂しい精神的ゲームなのである。

豫定通り、翌々日の午後五時過ぎに、彼は曾て住み馴れた××市の土を踏んだ。プラットフォームから、驛前の建物を見渡すと、舊態依然たる街の面影が、不思議に彼の胸を疼かせた。

ラヂオ D・K　けふの番組

七日（木）　第一放送

午前七時（東）基礎獨語講座（廿四）　武內大造
同七時三〇分（京）朝の修養　華嚴經（四）　河野法雲
同七時五一分　ラヂオ體操
同九時（東）衛生メモ
同九時一〇分　氣象通報（釜山ローカル）
同一〇時　氣象通報、料理獻立
同一〇時三〇分　母の時間　寒い時の赤ん坊の取扱　定方龜代
正午（東）時報、日用品値段、鮮魚卸値段
午後零時五分（東）木曜コンサート（第二十二回）ビジュー・プテイツト
編曲、作詞、指揮　深井史郎
『國々の人のこゝろ』
一、舟曳唄（ロシア）合唱
二、明るい春の陽ざしの中を（ポーランド）　獨唱　茅原官子
三、子守唄（ボヘミア）合唱
四、夏の夜の靜けさにさまよふ（フィンランド）　獨唱　久富吉晴
五、間奏曲
六、マリアの歌（セルヴィア）
七、マリシュカは河づたひ（スロヴァキア）合唱　獨唱　大數きみ子
八、おれが死ねば（スロヴァキア）合唱
九、シルヴァシュは鐘の音につつまれて（ハンガリー）　獨唱　佐藤雄二郎
十、歌ひ手功な時（エストニア）合唱
同零時四〇分　ニュース
同一時　氣象通報（釜山ローカル）
同二時　精神作興記念講演　神社參拜に就て　總督府保安課長　上內彥策
同二時一〇分　精神作興記念講演（釜山ローカル）二宮學の一端　釜山第二商業學校々長　高田邦彥
同三時四〇分（東）氣象通報
同四時　ニュース
同六時（名）お話　伊賀越の仇討（テキスト六四ページ）　村治圓次郎
同六時二〇分（東）コドモの新聞　關屋五十二
同六時二五分　心田開發講話（八の四）黑衣の聖者　南山本願寺　栗田惠成
同六時五五分（東）カレントトピツクス
同七時　ニュース、天氣見込、職業紹介
同七時三〇分（東）講演　正倉の話　日本博物館協會理事長　正木直彥
同八時（東）浪花節　稻荷丸譽の仇討　梅中軒鶯童
同八時四〇分　詩吟　一、（イ）相槌　逸題、篠原國幹作（ロ）偶成　木戸孝允作（ハ）所懷、西鄉南州作　杉尾眞太刀　二、（イ）金州城、乃木希典作（ロ）兒島高德、齋藤監物作（ハ）城山、西道仙作　松井清水
同九時（東）ピアノの管絃樂　一、ピアノと管絃樂　ハンガリー幻想曲、リスト作曲　二、管絃樂　歌劇『金雞』導入曲と行列の音樂　リムスキーコルサコフ作曲　ピアノ　トーリア・フェデルニコフ　管絃樂　新交響樂團　指揮　アレキサンダー・モギレフスキー
同九時三〇分（東）時報、ニュース、氣象通報、翌日の番組、ニュース再放送
同一〇時　ニュース（朝鮮語釜山）

第二放送

午後零時五分（東）木曜コンサート
同三時一五分　常識講話　水のお話
同六時　兒童劇　鶯會
同六時一五分　講話
同七時三〇分　國民精神作興記念講演　朴駿榮
同八時（東）管絃樂
同八時三〇分　雅樂　李王職雅樂部より

あすのき、物　八日（金）

午前七時三〇分（京）朝の修養　華嚴經（五）　河野法雲
同一〇時三〇分（東）婦人思想講座　藝術の起源（一）　谷川徹三
午後零時五分（東）モダン小唄
同一時四五分（鹿）大元帥陛下鹿兒島御着輦御模樣
同二時一〇分（東）母の時間　子供達の見る映畫　權田保之助
同三時一五分　衛生講話（朝鮮語釜山）空氣と衛生　崔益極
同六時　精神作興記念講演　敬老愛幼に就て　京城女子師範學校長　高橋濱吉
同六時　精神作興記念講演（釜山ローカル）古典と我國民精神の精髓（一）　釜山中學校　三光廸
同七時三〇分（鹿）講演　特別大演習統監部より中繼　一、大元帥陛下特別大演習御統臨の意義に就て　參謀次長陸軍中將　杉山元　二、特別大演習に就て　特別大演習統監部　特務機關長　陸軍中將　山田乙三
同八時（東）講談　忠孝二筋道　桃川燕林
琵琶　石童丸　榎本芝水
同九時（東）落語　おみき德利　橘家圓蔵

精神作興記念講座　午後二時

神社參拜に就て

警務局保安課長　上內彥策

本年も例年の通り『國民精神作興週間』を設定し京城府民四十萬の精神的總動員を行ふことになつたのであります殊に本年は總督府施政二十五周年に相當し我半島を躍進せしめたる先人の功績を偲び益々吾人の發奮努力を要する秋、私は本週間運動に參加し『神社參拜に就て』皆樣に放送を致しますことは誠に幸とする所であります、神社參拜に就ては昨今心田開發上最も強調して居る所で有力なる方のお話もあつたのでありますが私も左記項目によりお話を進めて參りたいと存じます

一、神社參拜日　二、神社の數と種類　三、神社の祭神　四、參拜者數　五、朝鮮に於ける敬神行事の將來

お話　午後六時

伊賀越の仇討

村治圓次郎

寛永七年七月二十一日備前岡山藩の渡邊數馬が留守中、數馬の弟源太夫を見舞つた川合又五郎が何事の申し募りか源太夫を斬つて退散した。この兇報に接した兄數馬は息の根も絕々の弟から相手は又五郎であることを聞き、直ちに又五郎の親川合半左衛門方へ押寄せ掛合中この騷動を聞いて駆付けた家老の荒尾志摩が主命で川合父子を受取るから一先づこゝを引取れとのことに數馬は歸つた。所が半左衛門は又五郎を江戸へ逃し又これが旗本のかくまふところとなり、遂に池田侯と旗本との抗爭となり、幕府も中裁に苦しんだが旗本等が承知しない。その上遂に又五郎をまたどこかへ逃してしまつた。池田侯は最早旗本を相手に戰ふと準備中病死した。これは幕府が政略的に毒殺して旗本と大名の爭ひを除いたのだと噂されてゐた數馬はもはや默つては居られない池田藩を退き仇討の旅に出ました數馬の姉聟に荒木又右衛門といふ槍と劍術の達人がゐました。これが助太刀に出ることになり、一方これを聞いた又五郎には伯父の川合甚左衛門が助太刀について廻つてゐました。めぐりめぐつてとうとう伊賀の國上野で落合ふことになり、目出度仇を討つことが出來ました

これが日本三大仇討の一つといはれる伊賀越の仇討であります

浪花節　夜八時

稻荷丸譽の仇討

梅中軒鶯童

播州赤穗の淺野家の勘定奉行をしてゐる岡島八十右衛門が或る時月見の宴で大野九郎兵衛より持つてる刀のことから滿座の中で恥をかゝされた。八十右衛門の下僕直助は主人の無念を晴らさんと、都粟田口の住人津田越前守助廣のもとに弟子入り、四年の月日は流れたが、助廣は直助には刀を鍛へさせないので、或る年の正月、直助は秘かに鍛へた短刀を助廣に見せるとその出來榮へが立派なので助廣も驚く。その時天覽へ獻上の雄龍丸、雌龍丸の二口を作るやうと助廣のところに御命令があつた。助廣は有難く御受けした。これを知つた直助は是非向槌を打たしてくれと頼む。助廣はその熱心に動かされ、直助に向槌をさせる。直助は日頃念ずる伏見稻荷の御加護と喜び力一杯打込む、槌を見て助廣もその熟練せる腕に、これは津田家の秘傳を盜みとる目的に入込んだ他家の間者であらうと問ふ。ここにはじめて直助は身の上話をする。助廣も直助の忠義を褒め津田近江守助直の名を與へる。さて帝への獻上の名刀も出來直助は稻荷丸の一口の刀をつくり、故鄉へ錦を飾るといふ忠僕譽の槌の一席

將棋新手合（五）

於東京市日本橋區蠣殼町二の七　溝呂木將棋所

平香交　四段▲加藤富久（横濱）
平手先　三段△小堀清一（横濱）

（圖は四五角迄の局面）

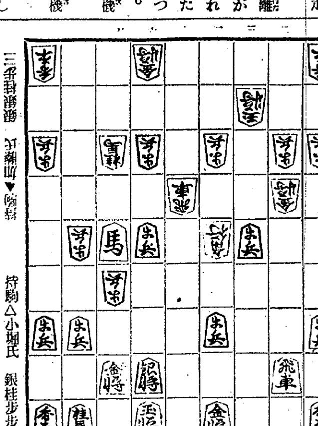

持駒△小堀氏　銀桂步步
持駒▲加藤氏

△四六桂　▲八三桂　△三三步　▲同玉　△三一馬　▲七四飛　△四二銀　▲四四玉　△二二馬迄にて小堀氏の勝

溝呂木七段講評　（先手）四六桂と打ち、敵玉を遠睨みに攻擊する方針は、二四金が質駒になつてゐるだけ至當である（後手）八三桂打は惡手である、茲は兎に角五二飛と總に逃げて置く處である（先手）三三步と打ち、輕く敵玉へ必至を狙ふのは順當である

總評　本局は、先手方最初に二六步と突いて、敵が三四步の時七六步と突いて作戰を變つたのはよい手順であつた、併して後手方は五四步と輕い捌きを圖り四四銀と上つたのはよいが、先手方に飛車先の步を切らした代償として五筋の步を切り二枚銀の陣形を採るべきを八四步と飛車先を突いた爲め先手方に四六銀と上られて形勢を損した、後手方中盤に於いて自重策を採ればよかりしを、七筋から急戰手段を採つたので、先手方の二五飛の好防手段に阻まれて攻擊の輻湊を來たした、併して終盤戰に於いて、後手は先手の三五步突きに對し、八六步と突いて決戰手段を採れば未だ爭鬪の餘地ありしを、同銀と對策を誤まつたので、先手の三三角切りの强襲手段にあつて遂に潰滅に陷つたのである

蜂ブドー酒

血を增し肉を肥す

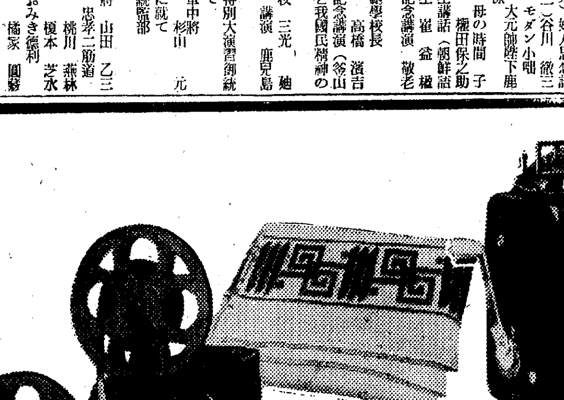

御愛飮家總當り

レッテル二枚で大景品

一等（お好みの一品）
金四十圓也割引勸業債券（金廿圓也割引勸業債券二枚）　一枚
眞珠入プラチナ指輪　一個
四方桐三重簞笥　一棹
小型活動寫眞機（ポニー撮影機及び映寫機）　一揃

二等（お好みの一品）
縞御召　一反
用簞笥　一棹
上等二枚續き毛布　一枚
十八金帶止金具　一個

三等（お好みの一品）
旅行用化粧道具　一組
御召銘仙　一反
男子用上等絹張洋傘　一本
手提金庫　一個

四等（お好みの一品）
新銘仙座蒲團地　五客分
皮製婦人草履　一足
ベリーセット　一組
高級萬年筆　一本

五等　本皮製名刺入　一個

等外　金言入齒ブラシ　一本　正規の應募者へ洩れなく進呈

榮養飲料

レッキス

應募規定

蜂ブドー酒の包紙のレッテル又はレッキス（大壜）の黃色い包紙のレッテルの部分を切拔き、二枚を以て一口とし、各裏面に住所氏名と、この新聞名をハッキリ御記入の上、封書（四匁ごとに三錢切手貼付）にて左記へお送り下さい。抽籤に依り當籤者へ景品を進呈いたします。

●抽籤方法　一口毎に抽籤券一枚進呈　一千口一組　當籤番號各組共通　通信社員立會嚴正抽籤
●〆切　昭和十一年二月五日
●當籤發表　昭和十一年二月廿五日前後

レッテル送り先　東京市日本橋區室町二丁目　近藤利兵衛商店　宣傳部

10—74